

PLAN DE VIDA PLENA DE LA COMUNIDAD NATIVA ALTO LAGARTO



© **Asociación para la Conservación y Manejo de la Reserva Comunal Yanesha Iscozacín, Palcazú.**

Correo electrónico: eca.amarcy@gmail.com

Elaboración del plan de vida plena: Paola Sánchez Pacheco

Diseño y diagramación: Verónica Guerra Pérez

Primera edición: Agosto 2016

Participaron en el proceso de elaboración del Plan:

Equipo técnico de DRIS/Desarrollo Rural Sustentable:

Renato Ríos Alvarado (Presidente de DRIS)

Julien Mion (Responsable Social de DRIS)

Luis Rivera Mallma (Responsable Local de DRIS en Iscozacín)

Lesly Potesta Cayetano (Personal local de apoyo en Iscozacín)

Equipo Técnico del Sernanp:

Hermes Liviác Espinoza

Miembros de Amarcy:

Baldomero Soto Colina

Reynaldo Mahiguiri Yalico

Juana Malpartida Rivera

Lourdes Yancen Vasquez

Erlin Willy Laurencio Estela

Gregorio Marcial Ortiz

Exon Martín Flores Yalico

Matías Jesús Ballesteros Bautista

Blas Ballesteros Espinoza

Eduardo Olarte Ventura

José Mayhuri Gonzáles

Isabel Pasco Climaco

Elisa Ballesteros Quinchisha

Yubisa Auqui Colina

Delia Gonzales Castañeda

José Grijalba Ares

Marco Ballesteros Quinchicha

Edson Martín Flores Yalico

Matías Ballesteros Bautista

Martín Ballesteros Colina

Enrique Manolo Soto Colina

Antonio Simón Alania

Aida Luz Simón Pasco

Iris Liliana Romero Soto

Yely Yessica Simón Pasco

Simiona Climaco Gomes

Rosa María Toribio Chavez

Juan Carlos Zelaya

Oscar Atavillo Estela

Oscar Ballesteros Miguel

Alex Ballesteros Bautista

Nim Yusberth Campos

(.....) tener un área de conservación es algo bueno, porque es una alternativa para conservar, para hacer estudios científicos sobre plantas medicinales, para hacer inventarios de plantas para que no desaparezcan más... quisiéramos reforestar con las plantas que hay por aquí...

(Comuneros de Alto Lagarto en talleres de elaboración de planes de vida comunales, 2016)

Alto Lagarto es una comunidad nativa que debe su nombre a la presencia de árboles de Lagarto Caspi en su territorio, es una comunidad en su mayoría habitada por colonos andinos que llegaron a asentarse en la zona en busca de terrenos para cultivo y ganadería, siendo muy poca la población Yanesha¹ que actualmente vive en ella. Esta comunidad, que cuenta con 97 habitantes, se ubica en el distrito de Palcazú dentro de la provincia de Oxapampa, en la región de Pasco. A diferencia de las demás comunidades que conforman la Reserva Comunal Yanesha, la cultura de la Comunidad está más bien definida por los usos y costumbres de los colonos andinos que la habitan en su mayoría, siendo muy poco lo que queda de los rasgos amazónicos que son característicos de la etnia Yanesha.

Para esta comunidad nativa dedicada mayormente a la ganadería, con un promedio de 200 hectáreas dedicadas al cultivo de pastos para la crianza

¹ La etnia Yanesha fue tradicionalmente conocida como Amuesha, pero el pueblo Yanesha no acepta esta denominación.

de ganado vacuno, en donde la agricultura básicamente está orientada a cultivos de autoconsumo, la elaboración de una herramienta de gestión como un plan de vida plena, se convierte en un elemento indispensable para su organización. Un esfuerzo que es posible con el apoyo del proyecto de Gestión participativa de la Reserva Comunal Yanesha y su zona de amortiguamiento, Palcazú (Pasco, Perú). Proyecto que recibe financiamiento de la cooperación belga para el desarrollo: DGD y BOS+.

Por otro lado, la CCNN de Alto Lagarto es beneficiaria de la Reserva Comunal Yanesha (RCY) que cuenta con 34,744.70 hectáreas y está ubicada en la región de Pasco. La RCY es parte de la denominada Reserva de Biósfera Oxapampa-Asháninka-Yanesha (RBOAY) y fue la primera reserva comunal que se estableció en el Perú (1988). Los problemas de mayor ocurrencia en la RCY y su zona de amortiguamiento son: a) deforestación (tala ilegal y tráfico); b) pesca irracional (explosivos); c) tráfico de tierras; d) cambio de uso del suelo y e) cultivos ilegales (coca). Toda esta problemática, que amenaza a la RCY, coexiste con una intervención desordenada del uso de los recursos naturales por parte de las comunidades colindantes con la Reserva.

Una de las grandes causas de los problemas mencionados líneas arriba radica en la falta de planificación que tienen las CCNN cuando realizan la zonificación y el uso de los recursos naturales, acciones que llevan acabo de acuerdo a sus costumbres y saberes ancestrales. Por ello, se plantea un ordenamiento del uso de los recursos en la CCNN de Alto Lagarto a través de la implementación del plan de vida plena, que permita cumplir con los acuerdos de conservación suscritos entre las CCNN Yanesha, Amarcy y el Programa Nacional de Conservación de Bosques y Mitigación del Cambio Climático (PNCBMCC).

Estos acuerdos de conservación se suman a los compromisos de Perú en la lucha contra el cambio climático, cumpliendo, de esta manera, con el acuerdo de Paris (COP21) y permiten, a su vez, que la Comunidad cumpla con su rol como miembro de Amarcy al proteger la RCY bajo un enfoque de conservación y desarrollo que fortalece el modelo de cogestión en la Reserva.

ÍNDICE

ÍNDICE DE ILUSTRACIONES	7
ÍNDICE DE CUADROS	8
ÍNDICE DE ABREVIATURAS	10
DATOS GENERALES DE LA COMUNIDAD	13
VISIÓN DE LA COMUNIDAD	14
DIAGNÓSTICO DE LA COMUNIDAD	17
CONOCIENDO A LA COMUNIDAD	17
ORGANIZACIÓN	55
TERRITORIO	89
MEDIO AMBIENTE Y RECURSOS NATURALES	65
SEGURIDAD ALIMENTARIA	78
SALUD	79
EDUCACIÓN	82
VIVIENDAS Y SERVICIOS BÁSICOS	86
ACTIVIDADES ECONÓMICAS	86
EVALUACIÓN DE LA PROBLEMÁTICA ACTUAL	89
PLANIFICACIÓN DE ACTIVIDADES	92
BIBLIOGRAFÍA	96

ÍNDICE DE ILUSTRACIONES

Figura 1: Escudo de la CCNN de Alto Lagarto	16
Figura 2: Vista de la comunidad nativa de Alto Lagarto	20
Figura 3: Población de la CCNN de Alto Lagarto según edades y género.	23
Figura 4: Organigrama de la CCNN de Alto Lagarto	56
Figura 5: Mapa de uso de suelo y cobertura vegetal de la CCNN de Alto Lagarto	62
Figura 6: Mapa de ubicación de la CCNN de Alto Lagarto	63
Figura 7: Mapa de ubicación de la CCNN de Alto Lagarto	64
Figura 8: Promedio de pérdida de bosque de CCNN de RCY	68
Figura 9: Vista del bosque de la CCNN de Alto Lagarto que evidencia el avance de la ganadería en la zona	69
Figura 10: Desnutrición crónica por grupo etario en el distrito de Palcazú-agosto 2015	80
Figura 11: Niños de de la CCNN de Alto Lagarto durante el recreo	85

ÍNDICE DE CUADROS

Cuadro 1: Datos generales de la CCNN de Alto Lagarto	13
Cuadro 2: Características comunales que representan a la CCNN de Alto Lagarto	15
Cuadro 3: Línea de tiempo de acontecimientos importantes para la CCNN de Alto Lagarto	21
Cuadro 4: Población de la CCNN de Alto Lagarto según edades y género	22
Cuadro 5: Celebraciones de la CCNN de Alto Lagarto	24
Cuadro 6: Organizaciones locales de la CCNN de Alto Lagarto	26
Cuadro 7: Instituciones públicas y privadas que apoyan a la CCNN de Alto Lagarto	27
Cuadro 8: Proyectos ejecutados y/o en ejecución en el distrito de Palcazú	30
Cuadro 9: Junta Directiva de CCNN Alto Lagarto vigente del 1/06/2016 al 30/06/2018	57
Cuadro 10: Organización del trabajo o faenas comunales en CCNN de Alto Lagarto	58

Cuadro 11: Uso de suelo y cobertura vegetal en CCNN de Alto Lagarto	61
Cuadro 12: Estimación de pérdida de bosque en CCNN de RCY.	67
Cuadro 13: Recursos no maderables en la CCNN de Alto Lagarto	71
Cuadro 14: Calendario de pesca de la CCNN Alto Lagarto	74
Cuadro 15: Cobertura de servicio educativo en la CCNN de Alto Lagarto	85
Cuadro 16: Alumnos matriculados durante 2015 en el jardín de niños Alto Lagarto	85
Cuadro 17: Alumnos matriculados durante 2015 en la IEB nivel primario N° 34517 Villa Progreso	85
Cuadro 18: Calendario de siembra y cosecha de la CCNN de Alto Lagarto	89

ÍNDICE DE ABREVIATURAS

Aecid	Agencia Española de Cooperación Internacional para el Desarrollo
AFSEMALLACH	Asociación Familiar Agroforestal Capirona Semallach
AFYCT	Asociación Forestal Yanesha Concoll Toroñ
Agadipal	Asociación de Ganaderos y Agricultores de Palcazú
AMAO	Asociación de Mujeres Agricultoras Oñeker de Santo Domingo
AMMES	Asociación de Mujeres para el Manejo de Especies Silvestres
ANP	Área Natural Protegida
Appalar	Asociación de Pequeños Productores Agroecológicos Laguna Raya
Amarcy	Asociación para la Conservación y el manejo de la Reserva Comunal Yanesha
Apafa	Asociación de Padres de Familia
Aspidepez	Asociación de Piscicultores del Valle del Palcazú
AT	Asistencia técnica
BPSM-SC	Bosque de Protección San Matías-San Carlos
CCNN	Comunidad nativa

CdG	Comité de gestión
Chirapaq	Centro de Culturas Indígenas del Perú
Conap	Confederación de Nacionalidades Amazónicas del Perú
Conei	Consejo Educativo Institucional
GIZ	por sus siglas en alemán: Cooperación Alemana al Desarrollo en el Perú
Desco	Centro de Estudios y Promoción del Desarrollo
DRIS	Desarrollo Rural Sustentable
EIB	Educación Intercultural Bilingüe
FAO	por su siglas en inglés: Organización de las Naciones Unidas para la Alimentación y la Agricultura
Feconaya	Federación de Comunidades Nativas Yaneshas
Foncodes	Fondo de Cooperación para el Desarrollo Social
GLP	Gobierno Local de Palcazú
GP	Gobierno Provincial
GR	Gobierno Regional
IBC	Instituto del Bien Común
IE	Institución educativa

JRCY	Jefatura de la Reserva Comunal Yanesha
MEM	Ministerio de Energía y Minas
Minagri	Ministerio de Agricultura
PNYCh	Parque Nacional Yanachaga Chemillén
Profonanpe	Fondo de Promoción de las Áreas Naturales Protegidas del Perú
Pronaturaleza	Fundación Peruana para la Conservación de la Naturaleza
PNCBMCC	Programa Nacional de Conservación de Bosques para la Mitigación del Cambio Climático
Proyecto MACC - Selva Central	Proyecto de Reducción de Emisiones derivadas de la deforestación y degradación de los bosques, a través de áreas protegidas en la región amazónica – MACC Selva Central
RBOAY	Reserva de Biósfera Oxapampa-Asháninka-Yanesha
RCS	Reserva Comunal El Sira
RCY	Reserva Comunal Yanesha
Serfor	Servicio Nacional Forestal y de Fauna Silvestre
Sernanp	Servicio Nacional de Áreas Naturales Protegidas por el Estado
TI	Trabajo infantil
Traffic América del Sur	Red de monitoreo de comercio de vida silvestre
UICN	Unión Internacional para la Conservación de la Naturaleza

I. DATOS GENERALES DE LA COMUNIDAD:

Cuadro 1: Datos generales de la CCNN Alto Lagarto.

Nombre de la comunidad	Alto Lagarto
Sectores	No hay sectores
Ubicación	Distrito: Palcazú Provincia: Oxapampa Región: Pasco
Familia lingüística	Arawak
Grupo étnico	Yanesha (Amuesha)
Nº de título de propiedad	-Nº de título: 0008-78 -Nº de resolución de titulación: 01104-78-AA/DG -Nº de resolución de inscripción: 1309-ORAMS-VI
Extensión territorial	Titulada con una extensión de 2 004.5 hectáreas
Población	Nº de habitantes: 97 habitantes
Federación u organización indígena a la que pertenece	Local: Asociación para la Conservación y Manejo de la Reserva Comunal Yanesha (Amarcy). Regional: Federación de Comunidades Nativas Yanesha (Feconaya). Nacional: Confederación de Nacionalidades Amazónicas del Perú (Conap) y la Asociación Nacional de Ejecutores de Contratos de Administración de Reservas Comunales del Perú (Anecap).

Fuente: Elaborado por DRIS/Desarrollo Rural Sustentable en base a información recogida en talleres participativos y extraída de los títulos, estatutos y padrones de la Comunidad.

II. VISIÓN DE LA COMUNIDAD:

Que la Comunidad haya podido adaptar los ciclos de producción de sus cultivos al cambio del clima, incrementando la producción de cacao, mejorando, también la crianza de su ganado y manteniendo el caudal de las quebradas, los bosques y la Reserva. Que la Comunidad cuente con paneles solares que permitan mejorar las condiciones de vida de los comuneros, un botiquín comunal bien implementado, una educación de calidad y prácticas de alimentación saludable.

III. CARACTERÍSTICAS COMUNALES:

Asimismo, el cuadro 2 resume una serie de características comunales (animales, platos típicos, plantas u otros aspectos) que los comuneros identificaron como propios de su Comunidad. Características que, posteriormente, fueron resumidas en el escudo de la Comunidad, un elemento a partir del cuál los comuneros graficaron su identidad comunal. El escudo agrupó tres características comunales a las que se les dio más valor por sobre otras: el árbol de lagarto caspi, la semilla de huayruro y la catarata San Miguel.

Cuadro 2: Características comunales que representan a la CCNN de Alto Lagarto.

SEMILLAS	ANIMALES	FLORES	LUGARES	PLATOS TÍPICOS
Huayruro, ojo de llama, semilla de shiringa	Zamaño o majaz, liebre, venado	Una gran variedad de orquídeas	Catarata San Miguel, quebradas Colorado y Comisaría	Juane de carachama, guiso de liebre, caldo de gallina, chipanado, suri, canca de liebre

Fuente: Elaborado por comuneros en talleres participativos.

Figura 1: Escudo de la CCNN de Alto Lagarto.



Fuente: Elaborado por comuneros en talleres participativos.

IV. DIAGNÓSTICO DE LA COMUNIDAD:

4.1: CONOCIENDO A LA COMUNIDAD:

A. HISTORIA DE LA COMUNIDAD:

La comunidad nativa (CCNN) de Alto Lagarto se ubica en el denominado valle del Palcazú, un espacio geográfico que se sitúa en la Selva Central del Perú y que desde 1986 pertenece al distrito de Palcazú, en la provincia de Oxapampa, al interior de la región de Pasco. Alto Lagarto conforma parte del grupo de diez comunidades nativas para cuyo beneficio exclusivo se estableció la Reserva Comunal Yanesha (RCY) en 1988: San Pedro de Pichanaz, Loma Linda Laguna, Shiringamazú, Alto Iscozacín, Siete de Junio, Nueva Esperanza, Santa Rosa de Pichanaz, Santa Rosa de Chuchurras y Buenos Aires.

La RCY conjuntamente con el Parque Nacional Yanachaga Chemillén (PNYCh), el Bosque de Protección San Matías-San Carlos (BPSM-SC) y la Reserva Comunal el Sira (RCS) conforman la Reserva de Biósfera Oxapampa-Asháninka-Yanesha (RBOAY) que fue creada en 2010. Actualmente también son beneficiarios de la RCY seis anexos colonos: Playa Caliente, Santa María, Ataz, La Cantuta, Nuevo Porvenir y Convento.

Como señala el Diagnóstico del proceso de elaboración del Plan maestro de

la RCY 2011-2016, aunque no se sabe con certeza cuando se establecieron los Yanasha en el valle del Palcazú, pues algunos estudios los sitúan siglos atrás o inclusive en la prehistoria, se puede afirmar que los Yanasha son los Arawak que están más al Oeste de la Selva Central. Un grupo étnico con patrones de asentamiento basados en el aislamiento y en la distancia de sus vecinos, posiblemente para protegerse de las enfermedades.

Entre 1800 y 1850, con la llegada de los primeros colonizadores a la región, los Yanasha tuvieron la opción de emplearse en la cosecha de café, la extracción de caucho o en la tala de bosque para establecer pastizales. No obstante, a medida que la colonización se hacía cada vez más intensa y los colonizadores se iban apropiando de sus tierras, el patrón de asentamiento de los Yanasha se tornaría más disperso. Los Yanasha comenzaron a moverse hacia las tierras más altas del valle, en dónde había menos tierra plana disponible, y hacia las cabeceras de los ríos Iscozacín y Chuchurras, áreas poco atractivas para los colonizadores por ser poco navegables.

En este marco, como relatan los pobladores de la Comunidad (ver cuadro 3), a fines de los sesenta e inicios de los setentas llegarían los primeros fundadores de Alto Lagarto: Antonio Ballesteros y José Miguel el primero provenía de la CCNN Yanasha de Tsachopen y el segundo del centro poblado de Pampa Silva ubicado en el distrito del Perené en Chanchamayo, a ambos los impulsaba la búsqueda de nuevas tierras, pues de donde venían éstas tenían dueño.

Sería a fines de los años setenta, y luego de la aprobación de la Ley de Comunidades Nativas y de Promoción Agropecuaria de las Regiones de

Selva y Ceja de Selva (DL 20653), que la CCNN de Alto Lagarto al igual que otras comunidades nativas Yanesha del valle lograrían titular sus territorios. Esta ley fue el primer dispositivo legal que reconocía los derechos inalienables de los pueblos indígenas a sus territorios, dándoles la posibilidad de que se les otorgasen tierras en calidad de titulares. Asegurando, de esta manera, su territorio en un espacio geográfico que compartían con los descendientes de colonos europeos, provenientes de Alemania o Suiza, y pobladores provenientes de lugares como Pucallpa, Villa Rica, Oxapampa o Cerro de Pasco.

Figura 2: Vista de la comunidad nativa de Alto Lagarto.



Fuente: Elaborado por DRIS/ Desarrollo Rural Sustentable.

Los comuneros de Alto Lagarto establecieron la siguiente línea de tiempo sobre su Comunidad,

Cuadro 3: Línea de tiempo de acontecimientos importantes para la CCNN de Alto Lagarto.

1973	1978
Llegada de los fundadores: Antonio Ballesteros desde Tsachopen y José Miguel desde Pampa Silva	Creación del sector Centro Esperanza
1985	1988
Creación de IE Primaria 34517	Creación de la Reserva Comunal Yanesha
2000	2008
Construcción del salón comunal	Huaycos y muerte de ganado que afecta a la Comunidad
2015	
Creación de inicial-jardín de niños Alto Lagarto	

Fuente: Elaborado por comuneros en talleres participativos.

B. POBLACIÓN:

De acuerdo a la información extraída de los padrones comunales actualizados para 2015, la comunidad nativa de Alto Lagarto cuenta con un total de 97 habitantes, divididos en 46 hombres y 51 mujeres. Como se observa en el cuadro 4, el grueso de la población de la Comunidad es mayormente joven y tiene entre 1 a 29 años de edad.

Cuadro 4: Población de la CCNN de Alto Lagarto según edades y género.

RANGO/AÑOS	HOMBRES	MUJERES	TOTAL
1-4	4	6	10
5-14	3	11	14
15-29	11	14	25
30-49	21	13	34
50 +	7	7	14
TOTAL	46	51	97

Fuente: Elaborado por DRIS/ Desarrollo Rural Sustentable en base a padrones comunales actualizados al 2015.

Figura 3: Población de la CCNN de Alto Lagarto según edades y género.



Fuente: Elaborado por DRIS/ Desarrollo Rural Sustentable.

C. CALENDARIO DE ACTIVIDADES COMUNALES, MITOS Y LEYENDAS:

En relación a las fiestas comunales, los comuneros sólo destacaron la celebración del aniversario de la Comunidad, pues otras celebraciones habrían sido dejadas de lado. Como se aprecia en el cuadro 5, el aniversario de la Comunidad cuenta con la asistencia de pobladores que provienen de otras zonas del distrito de Palcazú y de Pozuzo: del anexo Convento y la CCNN de Santa Rosa de Pichanaz en el primer caso y del centro poblado Tambo Mayor en el segundo caso.

Por otro lado, sobre los mitos y leyendas los comuneros manifiestan haber dejado de lado el conservar estas costumbres y no tener elementos para compartir.

Cuadro 5: Celebraciones de la CCNN de Alto Lagarto.

NOMBRE DE FIESTA	FORMA DE CELEBRAR	DURACIÓN	ORGANIZACIÓN	CANTIDAD DE VISITANTES
Aniversario de la CCNN Alto Lagarto (15 de agosto)	Se organizan campeonatos deportivos; danzas típicas; se preparan comidas; se organiza una pequeña ceremonia	2 días	Autoridades comunales y la población en general	Un promedio de 100 personas de afuera: del anexo Convento, del centro poblado Tambo Mayor y de Santa Rosa de Pichanaz

Fuente: Elaborado por comuneros en talleres participativos.

D. RELACIONES CON INSTITUCIONES Y VECINOS:

En relación a las organizaciones o instituciones presentes en la CCNN de Alto Lagarto, en el cuadro 6 se aprecia en detalle las organizaciones locales que corresponden a toda la Comunidad. Sobre las organizaciones locales relacionadas con el tema de medio ambiente, los comuneros indicaron que a través de Amarcy se había nombrado a cuatro guardaparques comunales: Manolo Soto Colina, Gregorio Ortiz Marinanchi, Alex Ballesteros Bautista y Antonio Simón Alania. Asimismo, indicaron que el Sernanp, por medio de la Jefatura de la Reserva Comunal Yanessa, había trabajado con ellos un plan de medio ambiente hace varios años. Al respecto, en el cuadro 7 se detallan las instituciones públicas y privadas que trabajan o apoyan a los comuneros de Alto Lagarto.

En lo que se refiere a los vínculos que la CCNN de Alto Lagarto mantiene con las comunidades cercanas, los comuneros manifestaron que existen vínculos familiares, de comercio y estudio con el centro poblado de Pozuzo que se encuentra a ocho o diez horas de caminata; deportivos y coloquiales con el anexo Convento; de estudios y compra de víveres con los centros poblados Aguaruna e Iscozacín; deportivos y coloquiales con el anexo Alto Lagarto, un pequeño centro poblado colono que está al otro lado del río Lagarto a una hora y media de caminata y en donde se encuentra la posta de salud mas cercana; así como con el sector Pampa Hermosa de la CCNN de Siete de Junio.

Cuadro 6: Organizaciones locales de la CCNN de Alto Lagarto.

ORGANIZACIÓN COMUNAL	INTEGRANTES	ROL	VÍNCULOS CON INSTITUCIONES DE AFUERA
Apafa (Asociación de Padres de Familia)	Padres de familia, niños que van a la escuela.	Solucionan todo relacionado a la escuela: aula, libros, útiles y madera. Vínculo débil con la Comunidad	Vínculos internos
Pronoei (Programa no Escolarizado de Educación Inicial) Alto Lagarto	Profesoras, niños.	Educación para niños de 3 a 5 años	Diferentes vínculos con organizaciones de Iscozacán. Vínculo de educación fuerte
Conei (Consejo Educativo Institucional)	Docentes, personal administrativo, alumnos, padres de familia y miembros de la Comunidad	Solucionan todo lo relacionado con la escuela: aula, libros, útiles y madera. Pesa más que Apafa	Vínculos internos
IE Primaria Bilingüe 34517 (Villa Progreso)	Docente/ personal administrativo, alumnos	Educación para niños de nivel primario	Vínculos con diferentes organizaciones de Iscozacán
Organizaciones religiosas	Iglesia Evangélica Peruana	Difundir la buena palabra	Con la población en general mediante visitas regulares. La primera vínculo de religión fuerte. La segunda vínculo de religión débil. La tercera vínculo de religión fuerte
Asociación de Productores Agropecuarios Forestales Acuícolas Alto Lagarto (Apafayal)	Asociación creada para recibir apoyo de proyectos de la municipalidad. Está conformada por quince socios	Desarrollar y ejecutar proyectos productivos	

Fuente: Elaborado por DRIS/ Desarrollo Rural Sustentable.

Cuadro 7: Instituciones públicas y privadas que apoyan a la CCNN de Siete de Junio.

INSTITUCIONES PÚBLICAS	Gobierno Local de Palcazú	Obras de infraestructura social y proyectos productivos
	Gobierno Local de Pozuzo	Ha apoyado a la Comunidad con la entrega de calaminas y una antena para telefonía móvil satelital Guillat
	Gobierno Provincial de Oxapampa	Obras de infraestructura (energía, transporte y social) y proyectos productivos
	Gobierno Regional de Pasco	Obras de infraestructura (energía, transporte, social) y proyectos productivos
	Ministerio de Agricultura (Minagri)	Asistencia técnica en producción agropecuaria
	Ministerio de Energía y Minas (MEM)-Programa Cocina Perú	Han entregado cocinas a GLP o gas
	Programa Qaliwarmá- Ministerio de Inclusión y Desarrollo Social	Garantizar el servicio alimentario durante todos los días del año escolar a los usuarios del Programa de acuerdo a sus características y las zonas donde viven
	Servicio Nacional Forestal y de Fauna Silvestre (Serfor)	Organismo técnico especializado, responsable de articular con otros actores e instancias del Estado peruano y la sociedad civil para cumplir la Política Nacional y la Ley Forestal y de Fauna Silvestre. Control forestal.
	Centro de Salud Fátima Patel	Servicio de salud a pobladores de Iscozacín.
	Comisión Nacional para el Desarrollo y Vida sin drogas (Devida)	Implementa proyectos educativos.
	Programa Nacional de Conservación de Bosques y Mitigación para el Cambio Climático (PNCBMCC)	Brindar capacitaciones y AT para la vigilancia comunal de bosques.
	Fondo de Cooperación para el Desarrollo Social (Foncodes)	Construcción de centros educativos.
	Servicio Nacional de Áreas Naturales Protegidas por el Estado (Sernanp)	Cogestión de Reserva Comunal Yanesha con Amarcy.

SECTOR PRIVADO	Empresa de Administración de Infraestructura Eléctrica SA (Adinelsa)	Empresa de administración de infraestructura eléctrica al servicio de la electrificación rural. Empresa que proporciona los paneles solares a la Comunidad
	Fondo de Promoción de las Áreas Naturales Protegidas del Perú (Profonanpe)	Se encarga de conseguir proyectos para la protección y conservación de bosques como el Bosque de Protección San Matías - San Carlos, Parque Nacional Yanachaga Chemillén y Reserva Comunal Yanesha.
ORGANIZACIONES REGIONALES	Confederación de Nacionalidades Amazónicas del Perú (Conap)	Representa a las organizaciones de los pueblos indígenas amazónicos y los provee de los medios que aseguren la defensa de sus derechos y su desarrollo sostenible; uniendo a las personas, empresas, estados, iglesias y demás instituciones para canalizar una cooperación eficaz, respetando la equidad de género y el medio ambiente.
	Federación de Comunidades Nativas Yanesha (Feconaya)	Promueve y acompaña el desarrollo integral del pueblo Yanesha sin perder su identidad cultural; orienta y promueve la creación de pequeñas empresas y asociaciones para el desarrollo económico de la población Yanesha en beneficio de sus comuneros.
ONG O INSTITUCIONES SIN FINES DE LUCRO	Instituto del Bien Común (IBC)	Organismo civil peruano sin fines de lucro debidamente constituido, dedicado al desarrollo de la investigación y la promoción del buen manejo de recursos, servicios y espacios comunes en Perú. Su acción fue decisiva para el otorgamiento del título de Reserva de Biósfera a la provincia de Oxapampa
	Jardín Botánico de Missouri (JBM)	En el Parque Nacional Yanachaga Chemillén impulsan proyectos de reforestación mediante viveros para proporcionar plantones locales. En el caso de Alto Lagarto han apoyado a la Comunidad con la implementación de viveros para reforestación de tornillo
	Desarrollo Rural Sustentable / DRIS	Promueve la conservación de la biodiversidad y actividades económicas sostenibles en las reservas comunales del Perú. En Pasco trabaja como aliado estratégico de Amarcy, la JRCY y el PNCBMCC. En el caso de Alto Lagarto ha apoyado a la comunidad con la implementación de cultivos de cacao y la entrega de herramientas para estas acciones, así como en la implementación de planes de vida
	Centro de Estudios y Promoción del Desarrollo (Desco)	Promueve la conservación de la biodiversidad y actividades económicas sostenibles en la provincia de Oxapamapa. Apoyo a productores de cacao de la Comunidad con injertos y entrega de tijeras

Fuente: Elaborado por DRIS/ Desarrollo Rural Sustentable.

E. ANTECEDENTES DE PROYECTOS EJECUTADOS Y/O EN EJECUCIÓN EN LA COMUNIDAD:

El siguiente cuadro resume este aspecto a lo largo del tiempo (ver cuadro 8). En lo que se refiere al vínculo que la Comunidad mantiene con instituciones u organizaciones de afuera, los comuneros afirman que sólo mantienen un vínculo fuerte con Amarcy, Sernanp y el Gobierno Local de Palcazú.

Cuadro 8: Proyectos ejecutados y/o en ejecución en el distrito de Palcazú.

ESTADO PERUANO	
PROYECTOS IMPLEMENTADOS	PROYECTO ESPECIAL PICHIS-PALCAZÚ (PEPP)
N° DE FAMILIAS QUE COLABORAN	Población de los valles del Pichis, Palcazú, Pachitea, Oxapampapa, Satipo y Chanchamayo.
INICIO - TÉRMINO	1980 a 2015
OBJETIVOS Y ACTIVIDADES	<p>OBJETIVO GENERAL: Impulsar el desarrollo de la Selva Central, que abarca los valles: Pichis, Palcazú, Pachitea, Oxapampa, Satipo y Chanchamayo, mediante la ejecución de programas de desarrollo multisectorial que permitan el aprovechamiento de los recursos naturales de la región y la preservación de la ecología y el medio ambiente.</p> <p>OBJETIVOS ESPECÍFICOS:</p> <ol style="list-style-type: none"> 1) Promover y ejecutar obras de infraestructura económica y social destinadas a dinamizar la economía regional y satisfacer las necesidades básicas de la población de menores recursos. 2) Mejorar la producción y productividad agropecuaria, mediante la asistencia técnica y transferencia de tecnologías apropiadas. 3) Ampliar la frontera eléctrica con el fin de dotar de energía al menor costo a los asentamientos rurales para propiciar el desarrollo. 4) Promover y ejecutar obras de infraestructura de riego con el fin de ampliar y mejorar la frontera agrícola. 5) Contribuir al manejo racional de los recursos naturales renovables y del medio ambiente, a través de la capacitación y educación medioambiental al poblador rural, así como promover y ejecutar proyectos de desarrollo sostenible para la conservación de la biodiversidad y de las áreas naturales protegidas.

GOBIERNO LOCAL DE PALCAZÚ

PROYECTOS IMPLEMENTADOS	FOMENTO DEL CULTIVO DE CACAO EN EL DISTRITO DE PALCAZÚ
N° DE FAMILIAS QUE COLABORAN	253 familias productoras de cacao ubicadas en los distintos sectores y CCNN de Palcazú. Pobladores de San Cristóbal, Villa Progreso, Agua Blanca, Mazuhuazo, Quebrada Paco, Lagarto Seco, Puerto Belén, Ataz, Quebrada Honda, Gallinazo, CCNN Siete de Junio (Villa América, Pampacocha, Centro Palma, Centro Conaz Centro Castilla, Centro Chispa); Loma Linda (Puerto Laguna Raya); Shiringamazú (Pueblo Libre, San Luis, Nuevo Progreso); Alto Iscozacín. Colonos: Camantarmás, Cuacuazú, Sachavaca, Puerto Mayro, Río Negro.
INICIO - TÉRMINO	2007 a 2009
OBJETIVOS Y ACTIVIDADES	<p>OBJETIVOS:</p> <ol style="list-style-type: none"> 1) Incrementar producción de cacao por familia agrícola y rendimiento productivo por hectárea, mediante AT y capacitaciones. 2) Mantener y mejorar la calidad del cacao mediante optimización e instalación de sistema óptimo de cosecha y post-cosecha del cacao. 3) Ampliar mercados y oportunidades comerciales de cacao local, mediante asesoría, AT y capacitaciones a organizaciones de productores en implementación y supervisión de programas de certificación orgánica, solidaria y de origen. 4) Búsqueda de mejores contactos comerciales con principales mercados convencionales y especiales de cacao, estableciendo relaciones de negocio a largo plazo. <p>ACTIVIDADES:</p> <ul style="list-style-type: none"> - AT y capacitaciones de 300 has de cacao existente en producción (1- 4 años de edad), abarcando instalación de viveros hasta manejo de cosecha y post-cosecha. Eventos de capacitación en gestión empresarial, comercialización, autoestima y liderazgo, aplicación de BPA y cumplimiento de la norma de producción orgánica, en los diversos sectores del distrito. - 10 muestreos de grano de cacao, así como los respectivos análisis organolépticos realizados en los laboratorios de la AAP Cacao, para mejorar las técnicas de manejo para la obtención de calidad. -100 agricultores en proceso transitorio para la obtención de la certificación orgánica con la empresa certificadora Biolatina.

GOBIERNO LOCAL DE PALCAZÚ	
PROYECTOS IMPLEMENTADOS	MEJORAMIENTO Y FORTALECIMIENTO DE LAS CAPACIDADES TÉCNICAS PRODUCTIVAS, ORGANIZACIONALES Y COMERCIALES DEL CULTIVO DE ACHIOTE EN EL DISTRITO DE PALCAZÚ
N° DE FAMILIAS QUE COLABORAN	282 familias de la CCNN de San Pedro de Pichanaz (Azulis); Santa Rosa de Pichanaz; Loma Linda Laguna (Nueva Aldea, Puerto Laguna Raya); Shiringamazú (San Luis); Alto Iscozacín; Siete de Junio; Santa Rosa de Chuchurras. Anexos o centros poblados: Esmeralda, Playa Caliente, Santa María, Puerto Belén, Ataz, Lagarto Seco, Quebrada Honda, Isla de Patmos, San Juan de Chuchurras, Río Negro, San Cristóbal y Puerto Mayro.
INICIO - TÉRMINO	Abril 2012 a agosto 2013
OBJETIVOS Y ACTIVIDADES	<p>OBJETIVOS:</p> <p>Mejorar y fortalecer capacidades de agricultores que han venido desarrollando actividades productivas durante el 2011. Productores que adquirieron ciertos conocimientos en la primera etapa de cadena productiva de achote: manejo del cultivo, etapa de preparación del terreno de siembra, selección de semillas, preparación de camas germinadoras, siembra en campo definitivo, etc. Productores que fueron beneficiados por proyecto "Fortalecimiento de las actividades productivas en el distrito de Palcazú", reforzar la cadena productiva brindando conocimientos técnicos sobre la fertilización, mantenimiento, podas, cosecha y mercado.</p> <p>ACTIVIDADES:</p> <ul style="list-style-type: none"> -Capacitación en manejo agronómico de achote. -Fertilización convencional y organización del cultivo de achote. -Comercialización y organización de los productores de achote. -Apoyo a los productores de achote del distrito.

GOBIERNO LOCAL DE PALCAZÚ	
PROYECTOS IMPLEMENTADOS	PROYECTO INTEGRAL DE DESARROLLO AGRÍCOLA EN EL ÁMBITO DEL DISTRITO DE PALCAZÚ – OXAPAMPA – PASCO
N° DE FAMILIAS QUE COLABORAN	200 familias distribuidas de la siguiente manera: Sector I: CCNN de San Pedro de Pichanaz (San Francisco de Pichanaz), Santa Rosa de Pichanaz (Santo Domingo, Santa Rosa); Loma Linda Laguna (Nueva Aldea); Shiringamazú (Nuevo Progreso, San Luis, Pueblo Libre); Unión Carmantamas, Gallinazo, Santa María. Sector II: CCNN de Alto Iscozacín, Buenos Aires, Santa Rosa de Chuchurras, Siete de Junio (Villa América, Pampa Cocha, Centro Castilla, Centro Conaz), anexo La Cantuta. Sector III: Aguaruna, Belen, Centro Lagarto, Ispihucazú, Masuhuazo, Nueva Oroya, Río Negro, La Esperanza, San Cristóbal, Puerto Mayro, Ataz, Quebrada Paco, Isla de Patmos.
INICIO - TÉRMINO	Mayo 2013 a octubre 2014
OBJETIVOS Y ACTIVIDADES	<p>OBJETIVOS:</p> <ol style="list-style-type: none"> 1) Incrementar la productividad de los principales cultivos agrícolas del distrito de Palcazú. 2) Mejorar la productividad de los sistemas de producción agrícola. 3) Promoción y fomento de la mejora tecnológica. 4) El fortalecimiento de las capacidades empresariales organizaciones de los productores agrícolas. <p>ACTIVIDADES:</p> <ul style="list-style-type: none"> -Brindar capacitaciones y AT mediante la ejecución de cursos y talleres sobre manejo de los principales cultivos del distrito. -Instalación de 4 viveros volantes para la producción de 28 000 plántones de cacao; diseño de un equipo modelo de trilla del achiote, introducción y adaptación de semilla mejorada de la papaya, diagnóstico situacional de suelos para los principales cultivos del distrito de Palcazú. -Brindar capacitación y AT empresarial a los productores organizados del distrito, elaborar estudio de mercado del cacao. -Instalar un componente de administración del proyecto. -Comercialización y organización de los productores de achiote. -Apoyo a los productores de achiote del distrito.

GOBIERNO LOCAL DE PALCAZÚ	
PROYECTOS IMPLEMENTADOS	FORTALECIMIENTO DE LA ACTIVIDAD GANADERA EN EL DISTRITO DE PALCAZÚ, PROVINCIA DE OXAPAMPA
N° DE FAMILIAS QUE COLABORAN	179 familias de las CCNN de San Pedro de Pichanaz (Azulis); Santa Rosa de Pichanaz; Loma Linda-Laguna (Nueva Aldea, Puerto Laguna Raya); Shiringamazú (San Luis); Alto Iscozacín; Siete de Junio; Santa Rosa de Chuchurras. Anexos o centros poblados: Santa María, Playa Caliente, Esmeralda, Puerto Belén, Ataz, Lagarto Seco, Quebrada Honda, Isla de Patmos, San Juan de Chuchurras, Río Negro, San Cristóbal y Puerto Mayro.
INICIO - TÉRMINO	Abril 2012 a agosto 2013
OBJETIVOS Y ACTIVIDADES	<p>OBJETIVO:</p> <p>Optimizar los conocimientos básicos de los ganaderos del distrito de Palcazú, sobre los niveles de producción e ingresos de los productores mediante un manejo sanitario y premonición, para contar con un calendario sanitario y detectar enfermedades antes de que se expandan entre la población ganadera.</p> <p>ACTIVIDADES:</p> <ul style="list-style-type: none"> -Vacunación contra carbúnculo sintomático y rabia bovina. -Tratamiento de enfermedades parasitarias. -Fortalecimiento de capacidades para elevar los niveles de producción de la ganadería.

GOBIERNO LOCAL DE PALCAZÚ	
PROYECTOS IMPLEMENTADOS	INSTALACIÓN DE 60 HECTÁREAS DE PAPAYA MARADOL EN EL DISTRITO DE PALCAZÚ
N° DE FAMILIAS QUE COLABORAN	145 familias de CCNN de San Pedro de Pichanaz (Azulis); Santa Rosa de Pichanaz; Loma Linda-Laguna (Nueva Aldea, Puerto Laguna Raya); Shiringamazú (San Luis); Siete de Junio; Alto Iscozacín, Santa Rosa de Chuchurras. Anexos o centros poblados: Playa Caliente, Santa María, Esmeralda, Puerto Belén, Ataz, Lagarto Seco, Quebrada Honda, Isla de Patmos, San Juan de Chuchurras, Río Negro, San Cristóbal y Puerto Mayro.
INICIO - TÉRMINO	Abril 2012 a agosto 2013
OBJETIVOS Y ACTIVIDADES	<p>OBJETIVOS:</p> <p>Reforzar conocimientos básicos de la población del distrito de Palcazú en temas concernientes a producción de papaya: obtención, recolección y selección de la semilla, germinación y época de siembra, labores culturales para el mantenimiento de las parcelas, fertilización y control de plagas y enfermedades, cosecha y manejo de la producción y comercialización del producto final.</p> <p>ACTIVIDADES:</p> <ul style="list-style-type: none"> -Instalación y producción del cultivo de papaya. -Capacitación en la instalación de viveros y manejo agronómico. -Mejoramiento de los canales de comercialización y desarrollo organizacional del cultivo de papaya.

GOBIERNO LOCAL DE PALCAZÚ

PROYECTOS IMPLEMENTADOS	PROYECTO INTEGRAL DE DESARROLLO GANADERO DEL DISTRITO DE PALCAZÚ, PROVINCIA DE OXAPAMPA - PASCO
N° DE FAMILIAS QUE COLABORAN	Beneficiarios directos: 540 familias de las CCNN de Loma Linda Laguna (Nueva Aldea); Shiringamazú; Buenos Aires; Siete de Junio (Villa América); Alto Iscozacín. Anexos o centros poblados: Camantarmás, La Cantuta, San Cristóbal, Gallinazo y Nuevo Porvenir, entre otros.
INICIO - TÉRMINO	Junio a setiembre 2014
OBJETIVOS Y ACTIVIDADES	<p>OBJETIVO:</p> <ol style="list-style-type: none"> 1) Incrementar la producción y productividad de carne y leche. 2) Crear conciencia de auto desarrollo en los ganaderos de vacunos. 3) Brindar servicios de capacitación y AT a productores. 4) Servicio de inseminación artificial para mejoramiento genético de ganado vacuno en el ámbito del distrito. 5) Implementación de botiquines veterinarios y postas de inseminación artificial. <p>ACTIVIDADES:</p> <ul style="list-style-type: none"> - Sensibilización a integrantes de 12 organizaciones de productores de vacunos de carne y doble propósito. - Realización de 132 escuelas de campo para ganaderos. - Recuperación de 12 has de pasturas degradadas. - Se realizará 4 080 AT a productores de ganado vacuno. - Implementación de 3 postas de inseminación artificial. - Inseminación artificial a 1 020 vientres en ámbito del proyecto. - Adquisición de 5 reproductores. - Se formalizarán 3 organizaciones de ganaderos. - Implementación de 5 botiquines veterinarios. - Formación de 11 promotores en inseminación artificial.

PROFONANPE-SERNANP	
PROYECTOS IMPLEMENTADOS	REDUCCIÓN DE EMISIONES DERIVADAS DE LA DEFORESTACIÓN Y DEGRADACIÓN DE LOS BOSQUES, A TRAVÉS DE ÁREAS PROTEGIDAS EN LA REGIÓN AMAZÓNICA – MACC SELVA CENTRAL
N° DE FAMILIAS QUE COLABORAN	Jefaturas, Comités de Gestión (CdG) y población (asociaciones y productores locales) aledaña a Parque Nacional Yanachaga Chemillén, Reserva Comunal Yanesha y Bosque de Protección San Matías - San Carlos.
INICIO - TÉRMINO	2009 a 2011
OBJETIVOS Y ACTIVIDADES	<p>Pilares transversales y complementarios de intervención participativa:</p> <p>1) Programa de Iniciativas Económicas Sostenibles (PAES): AT y financiera a asociaciones locales organizadas y reconocidas (inscritas en RRPP) para formular e implementar proyectos económicos sostenibles al interior de ANP o sus ZA; sectores económicos con actividades productivas que amenazan a ANP, para mitigar daños o reconversión hacia actividades ambientalmente sostenibles y articulación de cadenas productivas.</p> <p>2) Estrategia de comunicación: elaboración de estrategias de comunicación como herramientas de gestión moderna que promueven la participación y el compromiso ciudadano: empoderamiento de actores locales, desencadenamiento de procesos de rendición de cuentas, incremento de conciencia alrededor de derechos y responsabilidades ciudadanas.</p> <p>3) Vigilancia comunal: elaboración e implementación parcial de plan de vigilancia Comunal para establecer estrategia de reforzamiento de vigilancia desde una perspectiva participativa (responsabilidad también de comunidades y pobladores).</p> <p>4) Fortalecimiento de Comités de Gestión (CdG) de las ANP: AT para fortalecimiento institucional de CdG como espacios organizativos y de concertación de distintos intereses. Logro de una gestión conjunta, eficaz y sostenible entre Jefatura de ANP y actores locales (gobierno regional y locales, CCNN, población local, empresas privadas, ONG, instituciones académicas y científicas).</p> <p>5) Sostenibilidad financiera de ANP en ámbito de Proyecto MACC– Selva Central: promoción de convenios, acuerdos o alianzas entre Sernanp y actores locales (gobiernos regionales y locales, empresas privadas, ONG, asociaciones, comunidades) con el fin de establecer compromisos participativos en la sostenibilidad financiera de ANP y sus actores.</p>

PRONATURALEZA - FAO	
PROYECTOS IMPLEMENTADOS	DESARROLLO DE UN MARCO ESTRATÉGICO DIRIGIDO A LA PREVENCIÓN Y CONTROL DE INCENDIOS FORESTALES EN LA REGIÓN PASCO
N° DE FAMILIAS QUE COLABORAN	Población de la región de Pasco.
INICIO - TÉRMINO	2012
OBJETIVOS Y ACTIVIDADES	<p>OBJETIVO: AT sobre prevención y control de incendios forestales en el departamento de Pasco.</p> <p>ACTIVIDADES:</p> <ul style="list-style-type: none"> - Establecimiento de las bases técnicas, organizativas y financieras para desarrollar un marco estratégico dirigido a la prevención y control de incendios forestales en el departamento de Pasco. - Generación de proceso participativo orientado a establecer mecanismos efectivos para reducir y combatir los impactos negativos de los incendios forestales. - Implementación de un mecanismo efectivo de alerta temprana que comunique con gran efectividad la aparición de incendios forestales y que alerte al cuerpo de bomberos voluntarios y a los comités locales para su prevención. - Fortalecimiento de los espacios de trabajo interinstitucional existentes, como es el caso del Comité de Gestión de RBOAY.

PRONATURALEZA	
PROYECTOS IMPLEMENTADOS	DESARROLLO DE LA PRODUCCIÓN FORESTAL Y AGROFORESTAL EN LA PROVINCIA DE OXAPAMPA, PASCO
N° DE FAMILIAS QUE COLABORAN	Población de la provincia de Oxapampa.
INICIO - TÉRMINO	Octubre 2008 a octubre 2011
OBJETIVOS Y ACTIVIDADES	<p>OBJETIVO: AT en manejo de los sistemas de producción forestal maderable y no maderable para incrementar los ingresos de las familias dedicadas a estas actividades.</p> <p>ACTIVIDADES:</p> <ol style="list-style-type: none"> 1) Elaboración de un plan de manejo para árboles caídos en un área de 150 has que fue implementado por la Asociación de Artesanos Yanesha del Palcazú. 2) Reforestación de más de 267 ha con especies nativas y exóticas bajo diferentes sistemas de plantación. 3) Publicación de Manual para el reforestador de Oxapampa con especies de la zona y especies exóticas; Manual para la prevención y combate de incendios forestales y Manual para la producción de cacao de alta calidad bajo la modalidad de sistemas agroforestales. 4) Apoyó a grupos de artesanos y extractores forestales con equipos para mejorar la eficiencia y sostenibilidad de sus actividades. 5) Consolidación de una empresa apícola productora de miel y polen de abeja.

PRONATURALEZA	
PROYECTOS IMPLEMENTADOS	DESARROLLO DE CAPACIDADES DE EMPRENDEDORES Yanesha PARA TRANSFORMACIÓN Y COMERCIALIZACIÓN DE PRODUCTOS FORESTALES DE BOSQUES MANEJADOS DEL VALLE DEL PALCAZÚ
N° DE FAMILIAS QUE COLABORAN	Artesanos de las CCNN Yanesha.
INICIO - TÉRMINO	Abril 2008 a enero 2010
OBJETIVOS Y ACTIVIDADES	<p>OBJETIVOS:</p> <p>Promover capacidades de los artesanos para la transformación de la madera y la comercialización de artesanías:</p> <p>R1 Infraestructura productiva local, talleres, equipos y herramientas. R2 Competencias de los emprendedores y artesanos para la producción, artesanos capacitados en secado y acabado de productos. R3 Capacidad empresarial, asociación conformada y registrada R4 Diversificación de productos y mercados, participación en expoferias.</p>

PRONATURALEZA - UICN	
PROYECTOS IMPLEMENTADOS	DISMINUCIÓN DE LA EXTRACCIÓN ILEGAL DE ESPECIES MADERABLES, CON FINES COMERCIALES DE LA RBOAY: GENERACIÓN DE ALTERNATIVAS DE USO SOSTENIBLE DE PRODUCTOS MADERABLES Y NO MADERABLES DEL BOSQUE
N° DE FAMILIAS QUE COLABORAN	Organismos gubernamentales y no gubernamentales, sociedad civil organizada; organizaciones indígenas vinculadas al manejo y control forestal en la RBOAY. CCNN usuarias del recurso forestal en valle del Palcazú
INICIO - TÉRMINO	Setiembre 2009 a junio 2011
OBJETIVOS Y ACTIVIDADES	<p>OBJETIVO: Disminuir extracción ilegal e insostenible de especies maderables, no maderables y de fauna silvestre, respetando la zonificación de la RBOAY.</p> <p>ACTIVIDADES:</p> <p>1) Fortalecer coordinación y articulación interinstitucional de entidades gubernamentales y organizaciones sociales, para promover mejor participación en conservación y uso de recursos naturales de actores locales. Consolidación de comité de coordinación y elaboración de Estrategia de control y vigilancia de recursos naturales de RBOAY.</p> <p>2) Fomentar aplicación de alternativas económicas sostenibles a través de elaboración de planes de manejo/negocio y permisos de aprovechamiento, para fomentar comercialización oportuna de recursos forestales que aseguren rentabilidad para CCNN. Implementar 30 parcelas agroforestales de cacao y achote para aportar seguridad alimentaria familiar y generar ingresos económicos a corto, mediano y largo plazo.</p> <p>3) Promover diversos mecanismos de gestión participativa: veeduría forestal comunitaria. Impulsar la firma de varios convenios de cooperación interinstitucional y la acreditación de guardaparques comunales.</p>

PRONATURALEZA	
PROYECTOS IMPLEMENTADOS	DESARROLLO DE LA OFERTA PRODUCTIVA DE CACAO EN SELVA CENTRAL CON PUESTA EN VALOR DEL GERMOPLASMA NATIVO, PARA UNA MAYOR COMPETITIVIDAD, ARTICULACIÓN COMERCIAL E IMPACTO SOCIO-ECONÓMICO, DISTRITO DE PALCAZÚ Y PUERTO BERMÚDEZ
N° DE FAMILIAS QUE COLABORAN	Productores de cacao de los valles del Pichis y Palcazú.
INICIO - TÉRMINO	Octubre 2014 a octubre de 2016
OBJETIVOS Y ACTIVIDADES	<p>OBJETIVOS: Fortalecer la competitividad productiva y organizacional de los productoras de cacao en los valles del Palcazú y Pichis, y puesta en valor de germoplasma nativo. Se propuso:</p> <ol style="list-style-type: none"> 1) AT en emprendimientos (modelo de organización asociativa), competitividad, negociación y finanzas. 2) AT en producción y certificación agroecológica de cacao. <p>RESULTADOS ESPERADOS:</p> <ol style="list-style-type: none"> 1) Un modelo de organización asociativa y establecida para fortalecer la competitividad de producción y poder de negociación. 2) Mejoramiento de la producción de cacao seleccionado de germoplasmas nativos de los valles del Palcazú y Pichis. 3) Producción certificada de cacao nativo con valor agregado para su comercialización en mercados especializados. 4) Orientar la sostenibilidad de la actividad productiva de cacao a través de un manejo de fondo de crédito. 5) Puesta en valor de cultivos de pan llevar en las parcelas agroforestales para la seguridad alimentaria.

INSTITUTO DEL BIEN COMÚN	
PROYECTOS IMPLEMENTADOS	POR DÓNDE CAMINARON NUESTROS ANCESTROS: RECUPERACIÓN, CONSERVACIÓN Y DIFUSIÓN DE TRADICIÓN ORAL DEL PUEBLO Yanesha
N° DE FAMILIAS QUE COLABORAN	Jóvenes Yanesha
INICIO - TÉRMINO	2008
OBJETIVOS Y ACTIVIDADES	<p>OBJETIVO:</p> <p>Fomento de la documentación y recopilación de la tradición oral Yanesha.</p> <p>ACTIVIDADES:</p> <p>1) Elaboración de 10 mapas histórico-culturales del territorio ancestral de las comunidades Yanesha que fueron distribuidos en 54 escuelas y 5 centros culturales.</p> <p>2) Creación de un archivo digital sobre la herencia intangible del pueblo Yanesha que incluye datos geográficos, tradición oral y musical relacionada a la dimensión ancestral del pueblo Yanesha.</p>

JARDÍN BOTÁNICO DE MISSOURI	
PROYECTOS IMPLEMENTADOS	INSTALACIÓN DE HUERTOS FAMILIARES Y ESCOLARES
N° DE FAMILIAS QUE COLABORAN	CCNN de San Pedro de Pichanaz (San Francisco), Loma Linda Laguna (Nueva Aldea), Buenos Aires, Siete de Junio (Comparachimás, Villa América), Santa Rosa de Chuchurras. Huertos escolares: se beneficiaron 650 escolares de entre 6 a 15 años. Huertos familiares de grupos o individuales: se beneficiaron 12 madres del comedor popular MOME (miel de abeja) del sector Villa América, 15 madres de la Asociación Forestal Yanasha Concoll Toroñ (AFYCT) del sector Nueva Aldea (Loma Linda Laguna), 11 familias de la CCNN de Buenos Aires.
INICIO - TÉRMINO	2004 - 2007
OBJETIVOS Y ACTIVIDADES	<p>OBJETIVO: Contribuir a mejorar la dieta de los niños y adultos de las comunidades nativas del valle del Palcazú.</p> <p>ACTIVIDADES:</p> <ul style="list-style-type: none"> - Educar en la siembra y cosecha de hortalizas a niños, maestros y padres de familia. - Educar a niños, maestros y padres de familia a combinar adecuadamente las hortalizas producidas en los huertos con sus alimentos regulares.

JARDÍN BOTÁNICO DE MISSOURI	
PROYECTOS IMPLEMENTADOS	ESTABLECIMIENTO DE CENTRO DE CONSERVACIÓN DE FRUTALES NATIVOS AMAZÓNICOS
N° DE FAMILIAS QUE COLABORAN	El Centro se encuentra ubicado en la CCNN de San Pedro de Pichanaz (sector San Francisco). Se han beneficiado pobladores y asociaciones de CCNN de Loma Linda Laguna (Asociación Forestal Yanasha Concoll Toroñ-AFYCT), Santa Rosa de Chuchurras (Asociación de Mujeres para el Manejo de Especies Silvestres-AMMES), San Pedro de Pichanaz, Buenos Aires, Santa Rosa de Pichanaz. Instituciones educativas bilingües N° 34603 de Santo Domingo, N° 34296 de Buenos Aires, N° 34425 y nivel secundario de San Pedro de Pichanaz. Pobladores de los alrededores del valle de Palcazú.
INICIO - TÉRMINO	2006 - 2007
OBJETIVOS Y ACTIVIDADES	<p>OBJETIVOS:</p> <ol style="list-style-type: none"> 1) Estudiar la biología y adaptación a cultivo de las especies silvestres. 2) Establecer un módulo de conservación ex-situ para frutales amazónicos nativos, para favorecer a largo plazo un fácil acceso a semillas. 3) Complementar y refozar la dieta alimenticia de los pobladores de las CCNN que reciben frutales. 4) Contribuir sustancialmente a la recuperación de rastrojos y bosques degradados, mediante la reforestación familiar de las CCNN del valle del Palcazú. 5) Asistir a los pobladores para encontrar nuevas fuentes de ingresos económicos y contribuir al fortalecimiento de la economía local con la venta de frutales en un mercado establecido. 6) Producir un paquete tecnológico de cultivo de frutales amazónicos nativos en el valle del Palcazú.

CENTRO DE ESTUDIOS Y PROMOCIÓN DEL DESARROLLO

PROYECTOS IMPLEMENTADOS	PROYECTO “SEMILLA”: ERRADICACIÓN DE LAS FORMAS PELIGROSAS DE TRABAJO INFANTIL EN ZONAS RURALES DEL PERÚ
N° DE FAMILIAS QUE COLABORAN	Funcionarios de Gobierno Regional de Pasco y Gobiernos Locales de la provincia de Oxapampa; familias agricultoras de la provincia de Oxapampa. Ejecutado con: Fundación Desarrollo y Autogestión y World Learning.
INICIO - TÉRMINO	2012
OBJETIVOS Y ACTIVIDADES	<p>1) Políticas públicas: a) incidir en problemática de trabajo infantil (TI) en instituciones gubernamentales; b) fortalecer capacidades institucionales y de funcionarios públicos de ministerios, gobiernos regionales y locales, organizaciones sociales y ONG; talleres de capacitación y AT a Comités Directivos Regionales para la Prevención y Erradicación del Trabajo Infantil (CDRPETI).</p> <p>2) Investigación sobre TI en zonas rurales a favor de la formulación de políticas públicas y sensibilización de opinión pública: a) uso del tiempo de niños, niñas y adolescentes (NNA), organización de roles familiares para trabajo y la estructuración del mercado laboral local; b) riesgos fisiológicos y psicológicos del TI, sobre todo agropecuario de los NNA y consecuencias en el desarrollo de menores; c) estudio cuali-cuantitativo sobre dinámicas del TI en comunidades de sierra y selva central y posibilidades del programa 'Juntos' para incidir en tema; d) presentación de experiencias exitosas de proyectos o programas dirigidos a disminución y/o erradicación de TI en América Latina.</p> <p>3) Implementación de programas educativos orientados a: a) enfrentar los efectos del TI sobre la educación y reducir su intensidad; b) superar las barreras de acceso que enfrentan los niños trabajadores; c) incidir sobre problemas de calidad que convierten al sistema educativo en expulsor de niños hacia el trabajo infantil.</p> <p>4) Sensibilización y hacer visible el TI a través de estrategias diferenciadas y pensadas desde la complejidad de lo rural hacia la población local y a la ciudadanía en general.</p> <p>5) Estrategia de producción enfocada en: a) mejorar los rendimientos de actividades agrícolas de familias beneficiarias que ocupan TI, para reducir presión sobre la mano de obra de niños en la propia finca familiar y prevenir migración laboral hacia actividades agrícolas; b) mejorar acceso al mercado y generar valor agregado de los cultivos, a través de capacitación y AT en la producción de café y cacao.</p>

CENTRO DE ESTUDIOS Y PROMOCIÓN DEL DESARROLLO	
PROYECTOS IMPLEMENTADOS	DESARROLLO DE LA GESTIÓN PRODUCTIVA DEL CACAO Y DE CULTIVOS COMPLEMENTARIOS CON PEQUEÑOS PRODUCTORES DE LA CUENCA DEL PALCAZÚ, DISTRITO DE PALCAZÚ – OXAPAMPA – PASCO
N° DE FAMILIAS QUE COLABORAN	3 CCNN (Shiringamazú, Alto Iscozacín, Siete de Junio) además de 13 localidades colonas.
INICIO - TÉRMINO	Abril 2010 a marzo 2013
OBJETIVOS Y ACTIVIDADES	<p>Una línea productiva y social:</p> <p>1) Con respeto a componente productivo, AT para fortalecer capacidades en:</p> <ul style="list-style-type: none"> a) Ciclo de producción de los cultivos de cacao (producción e instalación de plantones, cosecha, post-cosecha, sistemas de acopio), especies forestales y cultivos complementarios. b) La obtención de certificación del cultivo de cacao. c) Técnicas de comercialización. <p>2) Con respeto al componente social, AT en:</p> <ul style="list-style-type: none"> a) El fortalecimiento de las capacidades organizacionales de los productores. b) La gestión de Gobierno Local.

CENTRO DE ESTUDIOS Y PROMOCIÓN DEL DESARROLLO	
PROYECTOS IMPLEMENTADOS	PROGRAMA PARA LA CONSERVACIÓN DE LOS BOSQUES Y DESARROLLO SOSTENIBLE DE 3 ÁREAS NATURALES PROTEGIDAS DE LA AMAZONÍA PERUANA – PNYCh, BPSM-SC Y RCY –PROVINCIA DE OXAPAMPA, REGIÓN PASCO
N° DE FAMILIAS QUE COLABORAN	Jefaturas, comités de gestión y población de la zona de amortiguamiento de las tres ANP.
INICIO - TÉRMINO	Mayo 2012 a noviembre 2015
OBJETIVOS Y ACTIVIDADES	<p>1) Asesoría técnica a la Jefatura y equipo técnico de la RCY en gestión sostenible (financiera) y participativa.</p> <p>2) Capacitaciones a los comités de gestión en temas como elaboración de propuestas de proyectos, conservación de recursos y desarrollo sostenible.</p> <p>3) Incorporación de nuevos miembros representantes de los diversos grupos de la sociedad civil para participar en los comités de gestión: identificación y capacitación de líderes de familias nativas en los procesos de presupuesto participativo.</p> <p>4) Impulso y desarrollo de actividades productivas sostenibles con las familias en las zonas de amortiguamiento: manejo de parcelas agroforestales con café o cacao, cultivos mixtos, viveros volantes, reforestación, biohuertos, preparación de abonos naturales, biol y pesticidas caseros. Además de apoyar en el proceso de la comercialización de los productos agrícolas y forestales.</p>
CHIRAPAQ	
PROYECTOS IMPLEMENTADOS	PARTICIPACIÓN DE MUJERES INDÍGENAS EN PROCESOS REDD+
N° DE FAMILIAS QUE COLABORAN	Amazonas, Ayacucho, Cajamarca, Cusco, Huancavelica, Junin, Loreto, Madre de Dios, Pasco y Puno.
INICIO - TÉRMINO	Octubre 2009 a mayo 2010
OBJETIVOS Y ACTIVIDADES	Acciones de sensibilización dirigidas a mujeres indígenas en los procesos de preparación para REDD+ en el Perú.

CHIRAPAQ	
PROYECTOS IMPLEMENTADOS	ASEGURANDO DERECHOS, PARTICIPACION Y BENEFICIOS PARA INDIGENAS EN LOS PROCESOS REDD+
N° DE FAMILIAS QUE COLABORAN	Ayacucho, Cajamarca, Cusco, Junin, Madre de Dios, Pasco, Puno, San Martín y Ucayali.
INICIO - TÉRMINO	Julio 2010 a mayo 2013
OBJETIVOS Y ACTIVIDADES	Acciones de sensibilización para los procesos de REDD+ con las diferentes organizaciones indígenas de las regiones participantes.
DESARROLLO RURAL SUSTENTABLE	
PROYECTOS IMPLEMENTADOS	GESTIÓN SOSTENIBLE DEL PARQUE NACIONAL YANACHAGA CHEMILLÉN CON PARTICIPACIÓN DEL COMITÉ DE GESTIÓN Y LA POBLACIÓN DE LA ZONA DE AMORTIGUAMIENTO, PASCO - PERÚ
N° DE FAMILIAS QUE COLABORAN	Distritos de Oxapampa, Palcazú, Huancabamba, Villa Rica y Pozuzo. CCNN de San Pedro de Pichanaz (San Francisco), Santa Rosa de Pichanaz, Loma Linda Laguna (Puerto Laguna Raya). Sectores de Quillazú, Navarra, San Alberto y Chacos.
INICIO - TÉRMINO	Mayo 2011 a junio 2012
OBJETIVOS Y ACTIVIDADES	<p>OBJETIVO ESPECÍFICO: Gestionar de manera sostenida la administración del Parque Nacional Yanachaga Chemillén (PNYCh) a través de una gestión participativa e inclusiva que permita la reducción de la pobreza y el desarrollo sostenible de las comunidades colonas y nativas de la zona de amortiguamiento.</p> <p>R1: la Administración y el Comité de Gestión del PNYCh incrementan sus capacidades de gestión en temas de manejo de recursos, uso público y sostenibilidad financiera.</p> <p>R2: las familias de colonos y nativos asentadas en la zona de amortiguamiento del PNYCh utilizan alternativas productivas para el manejo sostenible de sus recursos.</p>

DESARROLLO RURAL SUSTENTABLE	
PROYECTOS IMPLEMENTADOS	GESTIÓN SOSTENIBLE PARA LA CONSERVACIÓN DEL PARQUE NACIONAL YANACHAGA CHEMILLÉN CON PARTICIPACIÓN DEL COMITÉ DE GESTIÓN Y LA POBLACIÓN DE LA ZONA DE AMORTIGUAMIENTO. PASCO-PERÚ
N° DE FAMILIAS QUE COLABORAN	Provincia de Oxapampa. Distritos de Oxapampa, Palcazú, Huancabamba, Villa Rica y Pozuzo. CCNN de San Pedro de Pichanaz (San Francisco), Santa Rosa de Pichanaz, Loma Lind -Laguna (Puerto Laguna Raya). Sectores de Quillazú, Navarra, San Alberto y Chacos.
INICIO - TÉRMINO	Marzo 2012 a agosto 2013
OBJETIVOS Y ACTIVIDADES	<p>OBJETIVO ESPECÍFICO: Gestionar de manera sostenida la administración del PNYCh a través de una gestión participativa e inclusiva que permita la reducción de la pobreza y el desarrollo sostenible de las comunidades colonas y nativas de la zona de amortiguamiento.</p> <p>RESULTADOS:</p> <p>R1 La Administración y el Comité de Gestión del PNYCh incrementan sus capacidades de gestión en temas de manejo de recursos, uso público y sostenibilidad financiera.</p> <p>R2 Se cuenta con un plan maestro actualizado que permite direccionar la estrategia técnica y de intervención en los próximos cinco años del PNYCh.</p> <p>R3 Las familias de colonos y nativos asentadas en la zona de amortiguamiento del PNYCh utilizan alternativas productivas para el manejo sostenible de sus recursos.</p>

DESARROLLO RURAL SUSTENTABLE	
PROYECTOS IMPLEMENTADOS	FORTALECIMIENTO DE LOS SISTEMAS DE PRODUCCIÓN DEL CACAO EN LAS CCNN DE LA RCY PERTENECIENTES A AMARCY, CON UN ENFOQUE DE GESTIÓN DE VIDA PLENA
N° DE FAMILIAS QUE COLABORAN	Distrito de Palcazú. CCNN de Alto Iscozacín, Santa Rosa de Pichanaz, San Pedro de Pichanaz, Loma Linda-Laguna y Siete de Junio.
INICIO - TÉRMINO	Noviembre 2014- abril 2016
OBJETIVOS Y ACTIVIDADES	<p>OBJETIVO ESPECÍFICO: Fortalecer las capacidades de las comunidades nativas de la RCY en la aplicación de buenas prácticas de manejo del cultivo de cacao, con un enfoque de gestión de vida plena que permita la conservación de la Reserva y el desarrollo sostenible de su ZA.</p> <p>R1: Se ha fortalecido las capacidades de gestión participativa e implementación de acciones de sostenibilidad financiera de Amarcy, la Jefatura y el CdG de la RCY.</p> <p>R2: Cinco comunidades nativas socias de Amarcy han elaborado y/o actualizado sus planes de vida como instrumentos de gestión estratégica para la conservación y desarrollo sostenible de la RCY y su ZA.</p> <p>R3: Se ha mejorado la cadena de valor de cacao en 5 CCNN en el marco de la implementación de sus planes de vida.</p>

DESARROLLO RURAL SUSTENTABLE	
PROYECTOS IMPLEMENTADOS	GESTIÓN PARTICIPATIVA DE LA RESERVA COMUNAL Yanesha Y SU ZONA DE AMORTIGUAMIENTO PALCAZÚ - PASCO
N° DE FAMILIAS QUE COLABORAN	CCNN de Siete de Junio, Shiringamazú, Santa Rosa de Chuchurras, Buenos Aires, Alto Lagarto .
INICIO - TÉRMINO	Enero 2015 a diciembre 2016
OBJETIVOS Y ACTIVIDADES	<p>OBJETIVO: Amarcy dispone de las capacidades necesarias para una gestión participativa de la Reserva Comunal Yanesha y su zona de amortiguamiento.</p> <p>RESULTADOS:</p> <p>R1 Fortalecimiento de las institucionales y financieras de Amarcy en cuanto a la gestión sostenible y estratégica de la Reserva y su ZA.</p> <p>R2 Fortalecimiento de las capacidades técnicas y comunicativas de Amarcy en cuanto a la gestión participativa en la Reserva y su ZA.</p> <p>R3 Elaboración de 5 planes de vida plena (PVP) de 5 CCNN socias de Amarcy, como instrumentos de gestión estratégica para la conservación y desarrollo sostenible de la RCY y su ZA.</p> <p>R4 Implementación de acciones del PVP comunales mejorando la cadena de valor del cacao en las 5 CCNN seleccionadas.</p>

CARITAS	
PROYECTOS IMPLEMENTADOS	DISMINUCIÓN DE LA DESNUTRICIÓN CRÓNICA Y LA ANEMIA NUTRICIONAL INFANTIL EN COMUNIDADES RURALES, REFORZANDO EL ACCESO A LA ATENCIÓN BÁSICA EN SALUD, LA EDUCACIÓN SANITARIA Y LAS BUENAS PRÁCTICAS. PERÚ-ECUADOR
N° DE FAMILIAS QUE COLABORAN	61 localidades rurales de 8 distritos de las regiones de Ayacucho, Huánuco, Junín y Pasco en Perú. Beneficiarios directos: madres, madres gestantes y niños (menores y mayores de 36 meses). Doce familias en la CCNN de Santa Rosa de Pichanaz, seis en cada sector.
INICIO - TÉRMINO	Junio 2008 a febrero 2012
OBJETIVOS Y ACTIVIDADES	<p>OBJETIVO: Disminución de la desnutrición crónica y la anemia nutricional infantil en comunidades rurales, reforzando acceso a la atención básica en salud, educación y buenas prácticas (BP) a través de dos líneas de acción:</p> <p>Línea 1: Creación de mecanismos locales facilitando la disponibilidad y acceso a una alimentación de calidad con componentes ricos en micronutrientes y dieta balanceada: a) capacitación en BP alimenticias y fortalecimiento de acceso y disponibilidad de alimentos locales según cultura e identidad de los beneficiarios; b) capacitación de actores sociales y familias sobre hábitos de higiene ambiental para mejorar sus condiciones de vida; c) capacitación sobre implementación de actividades productivas para mejorar alimentación familiar, desarrollar soberanía alimentaria y abrir perspectivas de generación de ingresos; d) asistencia a madres gestantes y niños y niñas menores de 3 años participantes para superar riesgo o estado de desnutrición crónica y anemia nutricional; e) implementación de una estrategia de sostenibilidad del monitoreo de crecimiento y prevención de riesgos.</p> <p>Línea 2: Desarrollo en la ciudadanía local, en la sociedad civil y sector público de capacidades para coordinar y articular planes y programas nacionales que garantizan el efectivo ejercicio del derecho a la alimentación: a) capacitación de las organizaciones involucradas en la red ejecutora del Proyecto; b) capacitación a los actores locales para programar, implementar y garantizar acciones de promoción y defensa del derecho a la alimentación; c) fortalecimiento del grado y calidad de la implicación de comunidades y actores sociales en los espacios de concertación relacionados con el derecho a la alimentación; d) articulación de la intervención de los actores locales en el marco de planes, programas y proyectos nacionales e internacionales relacionados con el derecho a la alimentación.</p>

UNIÓN EUROPEA	
PROYECTOS IMPLEMENTADOS	PROGRAMA DE DESARROLLO ALTERNATIVO EN LAS ÁREAS DE POZUZO Y PALCAZÚ (PRODAPP) (52 PROYECTOS EN EL PALCAZÚ REPARTIDOS EN 4 EJES TEMÁTICOS)
N° DE FAMILIAS QUE COLABORAN	Seis distritos de los departamentos de Pasco y (Pozuzo, Palcazú y Ciudad Constitución) y Huánuco (Yuyapichis, Puerto Inca y Codo de Pozuzo). Aproximadamente 50 mil personas (colonos andinos, comunidades nativas y descendientes de los colonos austro-alemanes).
INICIO - TÉRMINO	2006-2012
OBJETIVOS Y ACTIVIDADES	<p>OBJETIVO: Contribuir a mejoramiento de capacidades de GL y sociedad civil y a realización de proyectos de infraestructura social y económica, en Pozuzo y Palcazú. Tuvo 4 ejes:</p> <p>1) Desarrollo institucional (3 proyectos): Fortalecimiento de las municipalidades y organizaciones de la sociedad civil.</p> <p>2) Desarrollo agropecuario y forestal (16 proyectos): a) desarrollo pecuario: manejo adecuado de pasturas mediante sistema agrosilvopastoril, mejoramiento genético, manejo y sanidad animal integral con ganaderos; crianza tecnificada de abejas con fines comerciales, animales menores, crianza porcina, estanques de peces nativos; b) desarrollo agrícola: incremento de productividad y calidad de cultivos comerciales; auto-consumo con mejoramiento de sistemas de cultivos tradicionales.</p> <p>3) Medio ambiente y turismo (20 proyectos): a) gestión ambiental: implementación de proyectos de Agenda Ambiental Local; b) gestión territorial: inscripción y manejo a través de registros estatales para organización sostenible de espacios locales; prevención y mitigación de efectos ambientales de infraestructuras económicas; c) gestión de turismo: desarrollo turístico a través de procesos integradores; facilitación en conformación de grupo de trabajo con GR de Pasco, Huánuco y Junín para turismo sostenible en Selva Central; instrumentos de gestión turística de GP de Oxapampa; d) gestión forestal: fomento de valores agregados en extracción, primera transformación y comercialización; establecer cadenas comerciales.</p> <p>4) Infraestructura (13 proyectos): a) fortalecimiento organizacional de GR en políticas de descentralización; b) electrificación nacional y rural; c) apoyo en la implementación de Gerencia de Operaciones; d) apoyo en fomento de infraestructura vial, energética (Pequeño Sistema Eléctrico Pozuzo-Palcazú) y social (infraestructura, mejoramiento de sistemas de agua potable, construcción de módulos de aulas escolares, losas deportivas escolares, cabinas de Internet, zonas de acampada, diseño de plazas, aeródromos).</p>

4.2. ORGANIZACIÓN:

A. UNA MIRADA DESDE ADENTRO DE LA COMUNIDAD:

En relación a la organización comunal, la CCNN de Alto Lagarto al igual que las demás se encuentra organizada mediante una junta directiva comunal que se renueva cada dos años y está conformada por un jefe o presidente, un sub-jefe, secretario, tesorero y vocal (ver cuadro 9). La **Junta Directiva Comunal** es elegida en asamblea general mediante una votación democrática, en dónde participan las comuneras y comuneros registrados en el padrón comunal. Para tener la **condición de comunero** tendrán **a)** que haber nacido en la Comunidad y estar dedicados a actividades agropecuarias, extractivas o artesanales; **b)** ser mayor de edad o ser jefe de familia, tener documentos personales en regla; y **c)** tener residencia estable mínimo de un año en la Comunidad.

La **Asamblea General** es la máxima autoridad de la Comunidad conformada por todos los comuneros que se encuentran registrados en el padrón comunal; es un espacio de toma de decisiones liderado por el jefe de la Comunidad y encargado de escoger a los representantes de la junta directiva comunal. La asamblea general debe realizarse, por lo general, una vez cada tres meses.

Figura 4: Organigrama de la CCNN de Alto Lagarto.

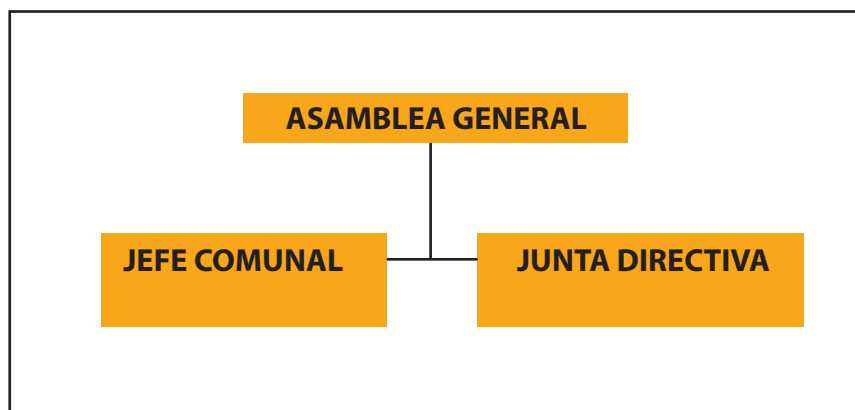

Fuente: DRIS / Desarrollo Rural Sustentable.

Cuadro 9: Junta Directiva de CCNN Alto Lagarto vigente del 1/06/2016 al 30/06/2018

JUNTA DIRECTIVA	NOMBRES	PARTICIPACIÓN DE MUJERES	DURACIÓN DE MANDATO
Jefe (Amchatareth)	Óscar Ballesteros Miguel	Participa en la elección y tiene opción a asumir cargos en la Junta Directiva	2 años. Son elegidos por una comisión electoral conformada por un presidente, un secretario y un fiscal
Segundo jefe	Gregorio M. Ortiz Marinanchi		
Secretario de actas y archivos	Baldomero Samuel Soto Colina		
Secretario de Economía (Tesorero)	Erlin Willy Laurencio Estela		
Vocal	Alex Ballesteros Bautista		

Fuente: Elaborado en talleres participativos y a partir de Estatutos de la Comunidad.

B. ORGANIZACIÓN DEL TRABAJO COMUNAL:

En relación a la organización del trabajo comunal, éste se organiza a través de faenas comunales que se realizan dos veces al año y se coordinan a través de la asamblea general, participan un promedio de 20 a 25 personas y están dirigidas a tareas de limpieza (ver cuadro 12).

Cuadro 10: Organización del trabajo o faenas comunales en CCNN de Alto Lagarto.

FRECUENCIA	MODO DE ORGANIZACIÓN	PARTICIPACIÓN DE MUJERES Y ANCIANOS	PARTICIPACIÓN DE NIÑOS
Cada tres meses	En asamblea general o reuniones se programan las fechas de trabajo	Apoyan en actividades de acuerdo a sus posibilidades: cocinan, limpian, etc.	No participan

Fuente: Elaborado en talleres participativos para PVP.

4.3. TERRITORIO:

A. UBICACIÓN Y LÍMITES:

La comunidad nativa de Alto Lagarto se ubica en la margen derecha del río Lagarto, en el distrito de Palcazú, al interior de la provincia de Oxapampa en la región de Pasco (ver figura 5 y 6). La CCNN de Alto Lagarto fue establecida con un área legal de 2 004 hectáreas y 5 000 m², geográficamente se encuentra ubicada entre las coordenadas 0457079 Este, 8875970 Norte y a 950 msnm. Sus límites son,

Por el Norte : Predio privados

Por el Sur : Reserva Comunal Yanesha

Por el Este : Predios privados

Por el Oeste : Reserva Comunal Yanesha

B. ACCESO A LA COMUNIDAD Y RUTAS INTERNAS:

El acceso a la Comunidad es únicamente mediante trochas que se recorren caminando. Desde Iscozacín hay que dirigirse al sector San José que queda a una distancia de 40 minutos en carro, desde aquí se camina una hora u hora y media hasta llegar al anexo Convento. A partir del anexo Convento se inicia una caminata de cinco a seis horas para llegar a Alto Lagarto; también es posible llegar a la Comunidad desde Pozuzo luego de una caminata de diez horas aproximadamente.

Por su parte, a Iscozacín se llega desde Villa Rica por la carretera Villa Rica-Iscozacín, luego de tres horas y media. A Villa Rica se llega desde Lima luego de un viaje de doce horas, tomando la carretera Central hacia Tarma, La Merced y, luego, a través de la carretera Fernando Belaunde Terry (antes Marginal de la Selva) hasta llegar a la ciudad de Villa Rica. En tanto a Pozuzo se llega desde Lima haciendo la última ruta, pasando Tarma y cogiendo el desvío en la Merced, por puente Reiter, hacia Oxapampa (8 horas). Desde aquí y dependiendo del clima, el recorrido en trocha para llegar a Pozuzo podrá durar entre tres y cuatro horas.

C. ZONIFICACIÓN COMUNAL:

El cuadro 11 y la figura 5 proporcionan información sobre la clasificación de uso de suelos y cobertura vegetal en la Comunidad. El mapa de uso de suelo y cobertura vegetal (figura 5), trabajado con imágenes de satélite Rapideye de 2014, muestra la distribución en hectáreas de las

áreas agrícolas ríos, áreas arenosas naturales, la vegetación secundaria o el bosque denso, que en este último caso ocupa casi todo el terreno de la Comunidad. En las figura 6, por su parte, se aprecia el mapa de ubicación de la Comunidad y en la figura 7 se observa en detalle el croquis de la Comunidad elaborado por los mismos comuneros.

Cuadro 11: Uso de suelo y cobertura vegetal en CCNN de Alto Lagarto.

CLASIFICACION	AREA (Ha)
Áreas agrícolas	219,86
Áreas arenosas naturales	-----
Bosque denso alto	1.284,75
Red vial, ferroviaria y terrenos asociados	-----
Ríos	10,99
Vegetación secundaria o en transición	348,61
Tierras desnudas	128,89
TOTAL	1.993,10²

Fuente: DRIS / Desarrollo Rural Sustentable.

¹ La falta de coincidencia entre el número de hectáreas con las cuáles se título la Comunidad en su momento (2 004.5), se debe a que el Minagri habría realizado un trabajo mayormente basado en proyecciones, en tanto el análisis de DRIS parte de la base de datos del IBC que realiza un análisis espacial con imágenes satelitales de alta resolución.

Figura 5: Mapa de uso de suelo y cobertura vegetal de la CCNN de Alto Lagarto.

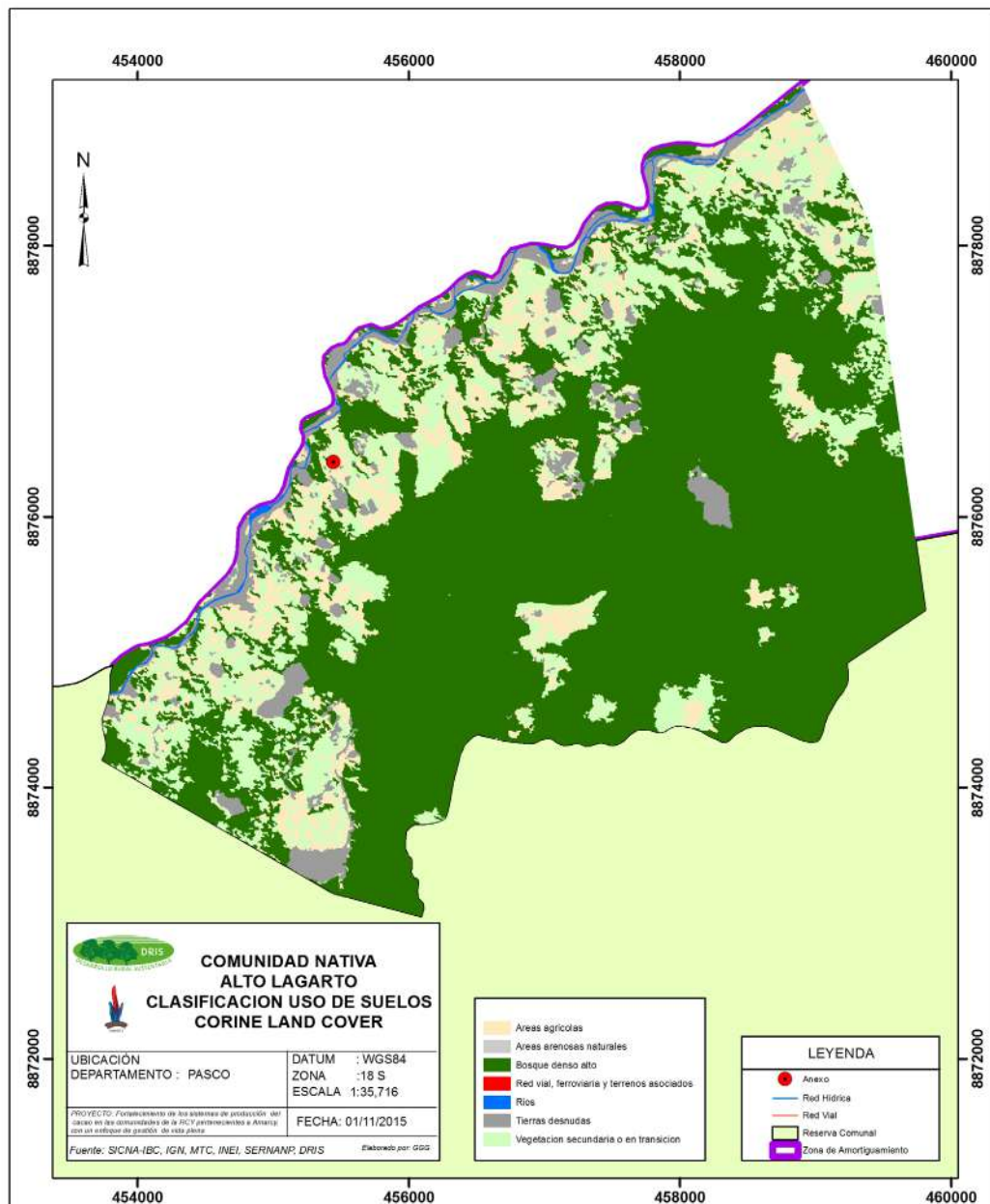

Fuente: Elaborado por DRIS / Desarrollo Rural Sustentable.

Figura 6: Mapa de ubicación de la CCNN de Alto Lagarto.

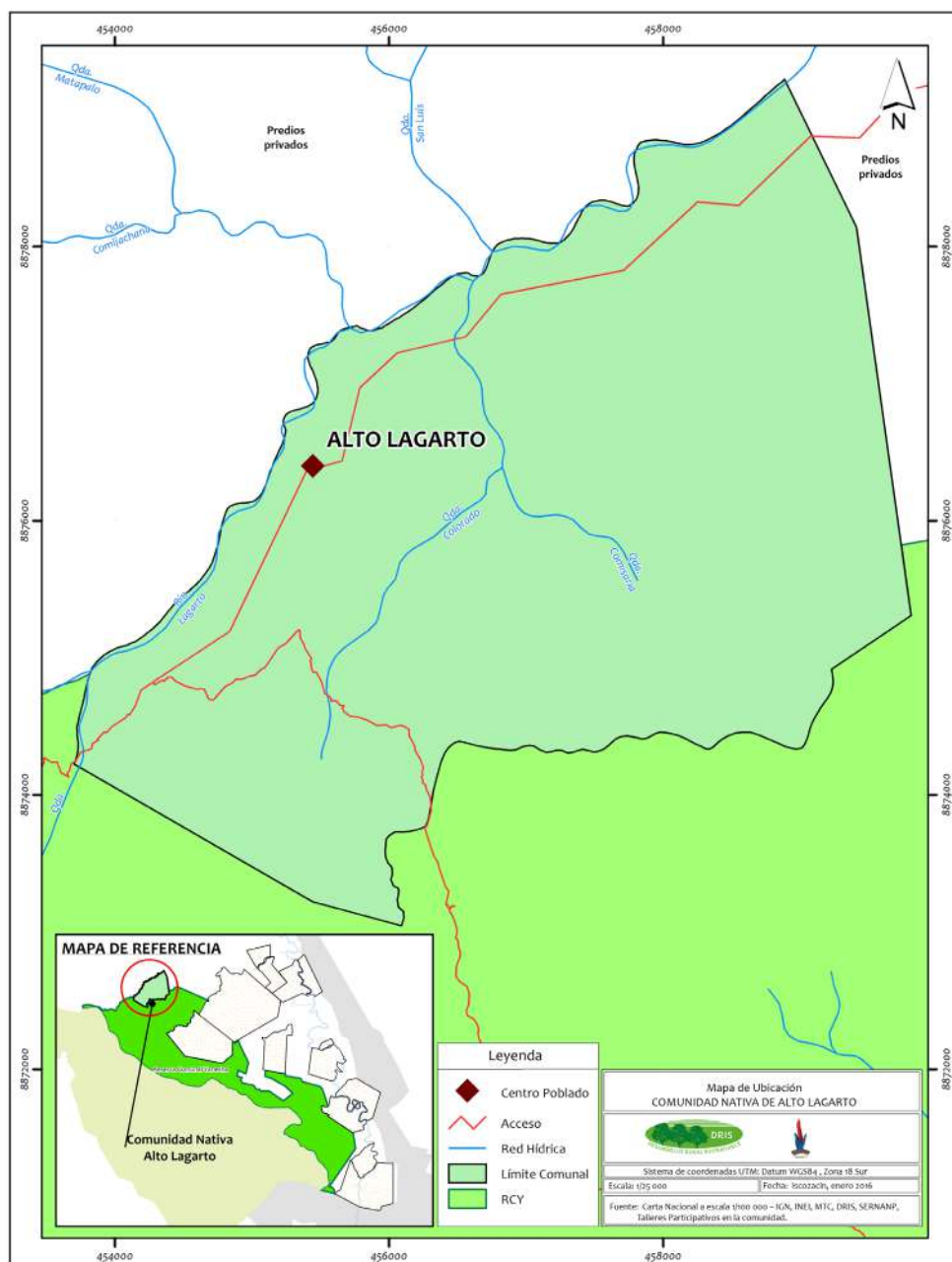

Fuente: Elaborado por DRIS / Desarrollo Rural Sustentable.

Figura 7: Croquis de la CCNN de Alto Lagarto.

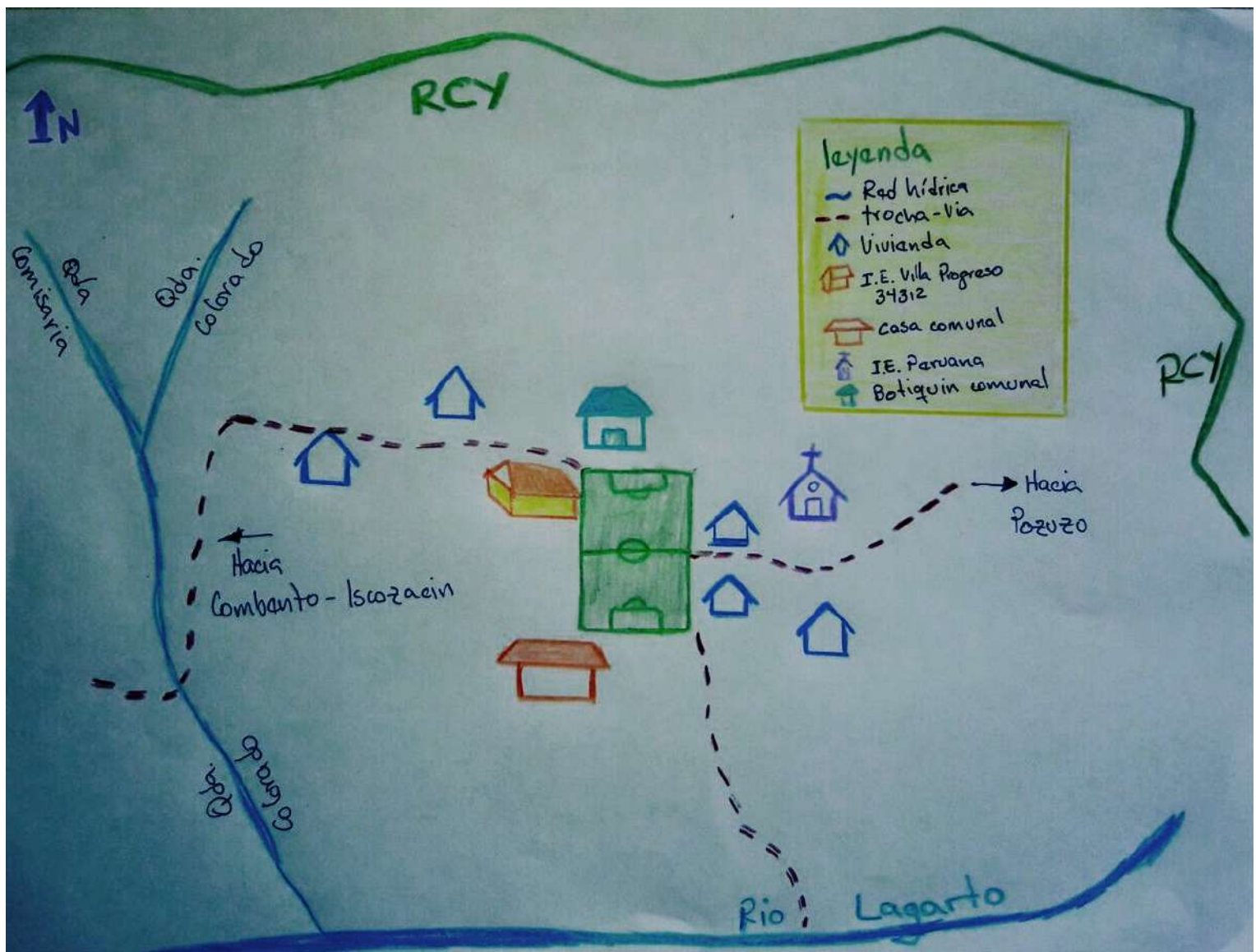

3.4. MEDIO AMBIENTE Y RECURSOS NATURALES:

A. CLIMA:

La CCNN de Alto Lagarto se caracteriza por tener un clima cálido y tropical, con una temperatura que varía entre los 20° y 30°C de acuerdo a estaciones climatológicas bien definidas (verano e invierno). Mantiene una humedad relativa mínima de 76% y una máxima de 86%.

B. HIDROGRAFÍA Y TOPOGRAFÍA:

La CCNN de Alto Lagarto, que conforma la microcuenca del mismo nombre, colinda con el río Lagarto que nace del río Palcazú. El río Palcazú encuentra su origen en las montañas del Parque Nacional Yanachaga Chemillén y del Bosque de Protección San Matías-San Carlos, conforma la subcuenca del Palcazú y pertenece al sistema hidrográfico del Atlántico o Amazonas. El río Lagarto es el principal afluente para las actividades de pesca de los comuneros. Asimismo, existen quebradas importantes en tanto fuentes de consumo de agua como las quebradas Colorado y Comisaría. En cuanto al relieve se aprecia una topografía irregular: ondulada y accidentada.

C. FLORA:

RECURSOS MADERABLES:

La madera es un recurso natural importante que los comuneros utilizan casi en todas sus actividades, como es la construcción de viviendas, cercos, para leña, en la elaboración de herramientas, artesanías, las estructuras de sus escuelas, en el local comunal o comedor y, además, para comercializar. Aunque prácticamente no existe extracción de madera en la Comunidad, la preferencia en la utilización más común de la madera se da entorno a especies como la banderilla, el roble, la lúpuna, cumala, el huayruro, ojé, la almendra, el lechero, tacho, roble amarillo, alcanfor y cedro agua. Debido a la altitud en esta comunidad, a diferencia de las demás, no existe la especie tornillo.

En el caso de la comunidad de Alto Lagarto, como se pudo comprobar durante las visitas realizadas, la pérdida de bosque se ha dado mayormente por la presión de actividades antrópicas: desmonte de bosque por la apertura de pastizales para el ganado, entre otros. Al respecto, como señalan datos del Plan Nacional de Conservación de Bosques para la Mitigación del Cambio Climático (PNCBMCC), la comunidad de Alto Lagarto es una de las comunidades que menos bosque ha perdido en los últimos años, tal y como se observa para el periodo 2001- 2013 (ver cuadro 12 y figura 8) la pérdida promedio anual fue de 15.02 %³.

³ En relación a la diferencia con los datos proporcionados por DRIS/Desarrollo Rural Sustentable, debe explicarse que esta organización elaboró un trabajo a partir de imágenes de alta resolución y sobre un área de trabajo más pequeña, lo cual otorga mayor precisión al trabajo que, además, contó con una fase de validación de campo. En tanto el PNCBMCC trabajó con un área mayor, a nivel de distrito o provincia, imágenes, por lo tanto disponía de imágenes más lejanas o de menos resolución que proporcionaron menos precisión a la estimación. No obstante, ambos proporcionan una estimación valiosa sobre la problemática en cuestión.

Cuadro 12: Estimación de pérdida de bosque en las comunidades nativas de la RCY.

COMUNIDAD NATIVA	NUEVA ESPERANZA	ALTO ISCOZACÍN	SANTA ROSA DE CHUCHURRAS	SHIRINGAMAZÚ	SANTA ROSA DE PICHANAZ	ALTO LAGARTO	BUENOS AIRES	SIETE DE JUNIO	SUB TOTALES
PÉRDIDA 2001	16.11	13.59	14.13	55.98	6.21	0.63	18.27	91.44	216.36
PÉRDIDA 2002	4.59	29.52	18.00	18.18	0.45	4.14	24.48	92.07	191.43
PÉRDIDA 2003	18.45	12.60	13.14	7.92	0.09	10.98	13.05	99.90	176.13
PÉRDIDA 2004	6.03	23.40	7.92	36.45	1.80	9.09	22.77	82.35	189.81
PÉRDIDA 2005	11.79	48.33	18.72	55.08	2.07	6.30	31.50	108.81	282.60
PÉRDIDA 2006	16.02	25.29	22.23	22.86	2.34	15.03	22.50	43.20	169.47
PÉRDIDA 2007	12.33	25.65	17.73	15.66	0.90	7.47	15.66	77.13	172.53
PÉRDIDA 2008	19.62	10.89	22.23	8.64	1.89	4.32	14.40	67.41	149.49
PÉRDIDA 2009	35.46	27.45	50.85	43.38	5.94	26.10	24.57	107.37	321.12
PÉRDIDA 2010	87.30	25.38	16.29	26.46	2.52	24.03	22.59	157.41	361.98
PÉRDIDA 2011	18.54	20.07	22.14	28.89	1.53	17.91	28.98	78.30	216.36
PÉRDIDA 2012	50.13	25.02	22.23	54.18	8.55	35.64	18.99	107.73	322.47
PÉRDIDA 2013	48.42	27.18	32.94	38.70	6.84	33.66	26.91	181.71	392.36
PÉRDIDA ACUMULADA	344.79	314.37	278.64	412.38	41.13	195.30	284.67	1294.83	3166.11
PÉRDIDA PROMEDIO	26.52	24.18	21.43	31.72	3.16	15.02	21.90	99.60	18.73
SUPERFICIE DE BOSQUE DE LA CCNN (ha)	4.623	1.919	1.180	2.172	1.305	1.614	2.235	5.231	20.279

Fuente: PNCBMCC.

Figura 8: Promedio de pérdida de bosque de comunidades nativas de RCY entre 2001 - 2013

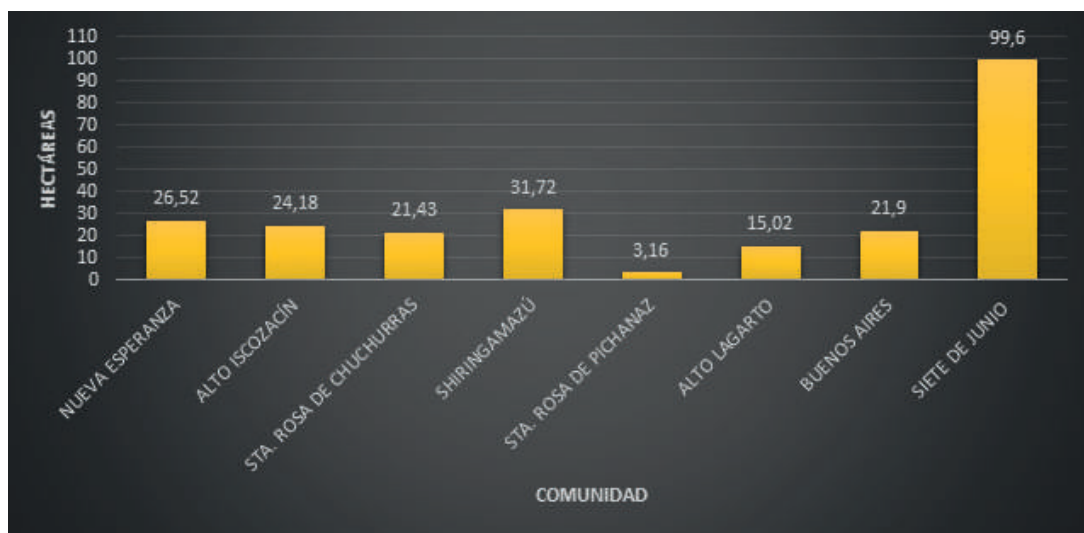

Fuente: PNCBMCC.

Figura 9: Vista del bosque de la CCNN de Alto Lagarto que evidencia el avance de la ganadería en la zona.



Fuente: Elaborado por DRIS / Desarrollo Rural Sustentable.

RECURSOS NO MADERABLES:

Los comuneros detallan brevemente en el cuadro 13 lo que recolectan del bosque: frutas para comer, plantas medicinales para curarse y semillas que usan para elaborar artesanías. Sólo algunos comuneros sembrarían ciertas plantas medicinales en casa, pues para cada herida o enfermedad tienen una opción en la naturaleza. Destacan el consumo del sacha ajo o ajo sacha que utilizan como antiinflamatorio o para reforzar el sistema inmunológico; del clavo huasca para combatir la fiebre, los dolores musculares, la artritis y para combatir la impotencia; del pama para curar heridas difíciles de sanar al igual que la resina del renaco que usan para cicatrices o el aceite de copaiba que usan para curar las heridas, inflamaciones o úlceras estomacales o la corteza del matapalo para curar cortes leves o graves; de la uña de gato que se usa para males del hígado, riñón y otros; el uso de las hojas de bombonaje o de palma para la construcción de techos porque son unas de las más resistentes, entre otros.

Manifiestan su preocupación de que a los niños y jóvenes no les guste aprender sobre plantas medicinales, tratan de enseñarles a cerca de las plantas cuando salen al monte.

Cuadro 13: Recursos no maderables en la CCNN de Alto Lagarto.

FRUTAS	PLANTAS MEDICINALES	SEMILLAS	FIBRAS/HOJAS/ CORTEZAS
Granadilla Naranja de monte Pama Caimito Sapote Pan de árbol	Chuchuhuasi Sangre de grado Matico Clavo huasca Renaco Matapalo Copaiba	Huayruro	Bombonaje Hojas de palma

Fuente: Elaborado en talleres participativos para PVP.

D. FAUNA:

MAMÍFEROS Y AVES:

Los comuneros señalan que en la Comunidad y sus alrededores hay especies como: el misho o añuje⁴ y la liebre. La especie preferida por los comuneros es la liebre, por el sabor de la carne. Los comuneros suelen ir a cazar cerca de las chacras en especial en épocas de cosecha de maíz y de yuca, pues los animales son atraídos por los productos que van madurando en las chacras. Los meses del año durante los cuáles se caza más son marzo, junio, julio y agosto.

Cada comunero puede ir a cazar a donde quiera. Los comuneros indican que sólo existen restricciones de caza en ciertas partes de la Reserva y que no tienen la costumbre de hacer un 'pago al cerro' o 'adivinar con la coca' para darse suerte antes de ir a cazar, como es el caso de las demás comunidades Yanesha.

Por otro lado, en relación a los problemas que presenta esta actividad, los comuneros indican que, además, del riesgo de las picaduras de serpientes y la presencia de lluvias, la principal dificultad radica en el incremento del roce para la instalación de varias chacras que ha malogrado los comederos para los animales, ahuyentándolos y haciéndolos más escasos y chúcaros. Asimismo, no se estaría realizando ningún tipo de veda o control en la caza de parte de la Comunidad. A los comuneros les gustaría que en un futuro esta actividad se realizase de manera más ordenada, con acuerdos dentro de la Comunidad.

⁴ Esta especie animal también es conocida como cutpe en la Selva Central.

Existen personas de otras comunidades o lugares, como Santa Rosa de Pichanaz, el sector colono de San Luis y el anexo colono Alto Lagarto, que vienen a cazar por la Comunidad, en la mayor parte de los casos en busca de especies como la liebre y el misho.

Los comuneros afirman que hay especies, como la sachavaca, la huangana, el zamaño y el venado, que están desapareciendo debido a la escases de alimentos.

PECES:

Los peces que más se consumen en la Comunidad son: el bagre, el merito, la chupadora o boquichico y la carachama. La pesca es una actividad artesanal que se practica con ayuda de cordeles, anzuelos, redes, atarrayas o con la mano, en este último caso la pesca es conocida como 'carachameo'. Los comuneros señalaron que los lugares de pesca suelen estar a un promedio de 40 minutos del centro de la Comunidad. Mayormente los comuneros van a pescar por su cuenta. Se pesca a lo largo de todo el año.

Los comuneros también indicaron que existen especies cuyo número es cada vez menor como la corvina y el sábalo. Probablemente, como indican los comuneros, la causa de la reducción de la población de estas especies es el incremento de las crecidas de los ríos y la aparición de pescadores que para pescar usan mallas, arpones barbasco u explosivos. Además, existe gente que viene de afuera a pescar, llegan de Santa Rosa de Pichanaz, del sector colono de San Luis y del anexo colono Alto Lagarto. Algunas veces vienen invitados por personas de la Comunidad, dos o tres veces al año, pero hay mucha gente que viene a escondidas. Muchas veces usan explosivos que se

supone no deberían usar, pues con eso matan inclusive a los peces jóvenes.

Cuadro 14: Calendario de pesca de la CCNN Alto Lagarto.

ENERO	FEBRERO	MARZO	ABRIL	MAYO	JUNIO
Bagre, merito	Bagre, merito	Bagre, merito	Chupadora	Chupadora	Chupadora
JULIO	AGOSTO	SEPTIEMBRE	OCTUBRE	NOVIEMBRE	DICIEMBRE
Chupadora, carachama	Chupadora, carachama	Chupadora	Chupadora	Chupadora, carachama	Chupadora

Fuente: Elaborado en talleres participativos para planes de vida.

E. RIESGOS Y PELIGROS AMBIENTALES:

En la línea de tiempo (ver cuadro 3), elaborada por los comuneros, se registra un periodo de inundaciones y huaycos que tuvo lugar en 2008, con efectos negativos como pérdida de ganado y cultivos para la Comunidad. En este sentido, los comuneros consideran a los huaycos y a los derrumbes como amenazas para el desarrollo de sus tierras, amenazas que tratan de combatir evitando instalar sus chacras en laderas o pendientes y tratando de no rozar en estas zonas.

Consideran que la mejor manera de ordenar el uso de su territorio es de acuerdo a la distribución de los recursos; no talando el bosque y organizándose mediante comités de vigilancia. Todo ello, permitiría aumentar su producción y asegurar la alimentación de sus familias.

4.5. CULTURA:

La comunidad de Alto Lagarto actualmente está conformada en su mayoría por migrantes andinos provenientes de diferentes localidades de la Región, que llegaron en busca de nuevas tierras y con la intención de aprovechar los recursos locales. Algunos de estos colonos migrantes se encuentran casados con pobladores Yanesha. En este último caso, al igual que en muchas otras comunidades Yanesha, los comuneros Yanesha han ido dejando de lado sus tradiciones y costumbres: se ha perdido el uso de la cushma, que actualmente se usa, a veces, en ceremonias especiales; la narración oral de mitos y leyendas ha sido dejada de

lado; no se practican ceremonias tradicionales Yanesha; los padres no enseñan la lengua Yanesha a sus hijos y el Programa de Educación Intercultural Bilingüe (EIB) no se aplica a cabalidad en los colegios.

En lo que se refiere a la **distribución de las tareas entre el hombre y la mujer**, en la chacra es sobre los hombres sobre quiénes recaen las labores más duras como tumbar, picar, quemar, fumigar, juntar lo que se tumbó, pasear el arado, además de sembrar, cultivar y cosechar. Tareas a las que, dependiendo de la temporada y sus actividades extras, tendrían que dedicarle un tiempo cada día. Las mujeres, por su parte, apoyarían en la siembra, la cosecha, a machetear pasto y a cultivar en general. Tareas que dependiendo, también, de la temporada, realizarían hasta el medio día o por la tarde. Los comuneros agregaron que, aunque en menor medida, los niños también apoyan en la chacra realizando tareas más sencillas como la siembra, el riego o la cosecha durante los fines de semana, feriados o vacaciones.

Por otro lado, entorno a lo que hoy en día los comuneros entienden por **calidad de vida o buena vida**, éstos la definen a partir de una serie de ideas que se detallan a continuación,

(...) la identidad, capacidad o el desarrollo; un diálogo entre la familia y la comunidad; salir adelante en el tiempo, seguir adelante y tener varias metas logradas para el futuro; estar con la familia para estar bien; un modo de vivir para tener la facilidad de alimentación, salud, poder contar con dinero para sustentarnos; cuidar al medio ambiente, no contaminarlo;

no desaprovechar las oportunidades de fuerza no perder lo nuestro, utilizar los recursos naturales de manera sostenible; más organización vivir mejor de lo que estamos ahorita; qué los jóvenes estudien afuera y regresen a vivir y a trabajar en la Comunidad o a Villa Rica o a la provincia; estilos de aprendizaje que cada persona práctica, puede ser en la Comunidad o institución; ser mejor y ser un ejemplo para nuestros hijos, solventar a nuestros hijos; tener algo para la Comunidad.

(Comuneros de Alto Lagarto en talleres de elaboración de Plan de vida, 2016).

Sobre la relación con la Reserva Comunal Yanesha, los comuneros manifestaron lo siguiente,

(.....) tener un área de conservación es algo bueno, porque es una alternativa para conservar, para hacer estudios científicos sobre planta medicinales, para hacer inventarios de plantas para que no desaparezcan más... quisiéramos reforestar con las plantas que hay por aquí.....si conserváramos sería bueno... haríamos piscigranjas, cacao, semilleros, reforestación....se deben conservar los animales, los peces, el suelo y el agua, si no van a ir disminuyendo los recursos....tal vez dentro de 10 ó 15 años nuestros hijos no van a conocer lo que había, los recursos naturales.. ya no se va a poder captar oxígeno.....las quebradas se terminarán secando y ya no habrán animales.

(Comuneros de Alto Lagarto en talleres de elaboración de Plan de vida, 2016).

Asimismo, agregan que sería bueno tratar de cambiar los malos hábitos que tienen como la quema de rastrojos o desechos, que quisieran aprender a hacer abonos orgánicos y que esperan que los responsables de la Reserva los comprendan y los respeten.

4.6. SEGURIDAD ALIMENTARIA:

En lo que se refiere a la dieta de los pobladores de la Comunidad, como ellos señalan, ésta suele estar compuesta, en su mayor parte, por alimentos que ellos mismos cultivan como el arroz, la yuca, el plátano, la pituca, la sacha papa, el dale dale, el frejol, maní, la sandía y algunas verduras que cultivan en sus huertos. Alimentos que pescan como la carachama, el merito o el bagre, que cazan como el misho o añuje y la liebre o que compran como el pollo, los fideos y el azúcar.

Lo apartado de la Comunidad y las largas distancias que hay que recorrer para poder llegar al mercado más cercano, por ejemplo, son el principal impedimento para que sus habitantes consuman verduras y frutas frescas. Para llegar al mercado mas cercano hay que caminar por días en época de invierno y un promedio de ocho horas en época de verano.

Los alimentos son cocinados a leña o gas, este último se compra. La leña se recolecta en las chacras y ríos. Los comuneros señalan que se ha recibido ayuda del Programa Cocina Perú del Ministerio de Energía y Minas (MEM), que ha entregado cocinas a GLP a algunos comuneros.

4.7. SALUD:

En el distrito de Palcazú, dentro del cuál se ubica la comunidad de Alto Lagarto, la desnutrición crónica infantil es una de las enfermedades que más afecta a los niños. En la figura 10 se pueden apreciar los niveles de desnutrición crónica por grupo etario para agosto de 2015. La desnutrición crónica, el tipo de mayor prevalencia, afecta en mayor grado a los niños de entre 36 a 59 meses, seguidamente de los niños de entre 12 a 35 meses y los de 0 a 59 meses de edad.

En lo que se refiere a los principales problemas de salud, en la comunidad de Alto Lagarto debe destacarse, también, la presencia de enfermedades como la diarrea, los vómitos, la fiebre, las infecciones respiratorias agudas (IRA) y las picaduras de serpientes o arañas.

Figura 10: Desnutrición crónica por grupo etario en el distrito de Palcazú-agosto 2015.

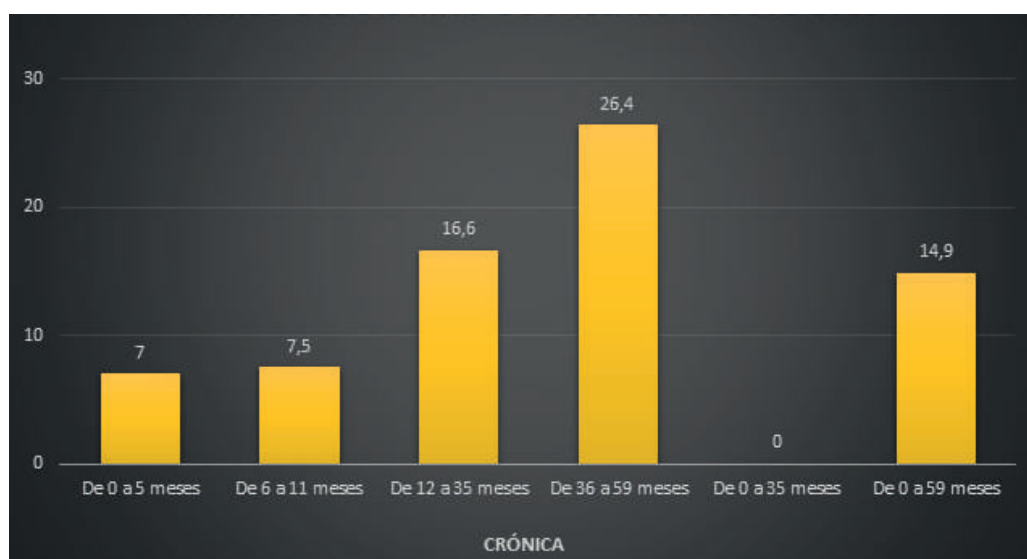

Fuente: Posta de salud Fátima Patel.

Una de las causas principales de las enfermedades mencionadas es la falta de higiene dentro de los hogares, así como el desconocimiento sobre los valores nutricionales de los alimentos que se ingieren, lo cuál va de la mano con la falta de servicios básicos en toda la Comunidad. Una realidad que empeora con la falta de personal estable en la posta de salud más cercana o en el botiquín comunal, el mismo que podría apoyar con las charlas sobre diversos temas de higiene, alimentación y la supervisión del sistema de agua.

La comunidad de Alto Lagarto sólo cuenta con un botiquín comunal que no está debidamente implementado y no cuenta con personal médico. El puesto de salud más cercano está ubicado en el caserío colono de Alto Lagarto, conocido también como Villa Progreso. En época de invierno se va por el puente colgante que es el camino más largo y toma cinco horas de caminata. En época de verano se puede cruzar por el río Lagarto que es la ruta más corta y toma una hora y media.

La geografía hace que sea muy difícil acercarse al puesto de salud cuando surgen emergencias; el traslado de los pacientes se realiza con camillas caseras y requiere de un mínimo de 10 personas para las respectivas rotaciones. En algunas oportunidades se usan mulas para el traslado, si el caso es de gravedad la persona debe ser trasladada a Pozuzo, lo cuál toma un promedio de tres horas desde el caserío colono de Alto Lagarto.

Por otro lado, a pesar de que la presencia del conocimiento cultural y ancestral es poca en la Comunidad, los comuneros día a día se enfrentan a enfermedades que combaten con el conocimiento de las propiedades curativas de ciertas hojas, tallos, cortezas, sabias, aceites o raíces que

encuentran alrededor de sus chacras o en bosque primarios. Tratan de forma natural diferentes dolencias como infecciones gripales y mordeduras de serpientes. Por ejemplo, para curar una gripe utilizan ajos de monte, ají, tabaco y uña de gato. Entre las plantas medicinales más utilizadas destaca el matico, el ápice de la planta de guayaba, la hoja de coca y el piri piri. Entre las cortezas más usadas está la uña de gato, el chamairo y la corteza del oropel y entre las sabias y aceites destacan la sangre de drago⁵, el oje y el aceite de copaiba.

4.8. EDUCACIÓN:

En términos generales, como describen los propios comuneros, la situación de la educación en la Comunidad es bastante irregular y su calidad bastante pobre: no son pocas las veces en las cuáles los profesores deben ausentarse por motivos o diligencias personales, ausencias que pueden tomar por lo menos un promedio de quince días, periodo durante el cuál dejan de impartirse clases. Una realidad que se ha vuelto una constante en la Comunidad, en donde poner en práctica, a cabalidad, la propuesta pedagógica de Educación Intercultural Bilingüe (EIB) resulta aún una meta mucho más lejana para la poca población Yanasha que lo demanda.

La comunidad cuenta con el jardín de niños Alto Lagarto y un centro

⁵ También conocida como sangre de grado.

educativo nivel primario (IEB N^o 34517) a donde asisten alumnos sólo de la Comunidad (ver cuadro 17), en este último se imparte el Programa de Educación Intercultural Bilingüe (EIB). El jardín de niños Alto Lagarto contó para 2015 con 9 alumnos a cargo de una promotora (ver cuadro 16).

En lo que se refiere a la escuela primaria (IEB N^o 34517), su principal característica es que es unidocente; el profesor tiene a su cargo diversos grados, dicta varias asignaturas y ejerce diferentes funciones al mismo tiempo: director, docente y administrativo. Asimismo, el programa de EIB, que sólo se ha implementado en el nivel primario, se imparte de forma irregular, pues no siempre se cuenta con docentes que hablen la lengua Yanasha. Durante 2015 la escuela primaria contó con 14 alumnos a cargo de una profesora.

La escuela primaria cuenta con una Asociación de Padres de Familia (Apafa) y un Consejo Educativo Institucional (Conei) activos con los que se organizan las diferentes actividades escolares en la Comunidad, como el reparto y la preparación de los alimentos que se reciben a través del Programa QaliWarma. Este Programa, que abastece tanto a los estudiantes de nivel inicial como de primaria, llega hasta la Comunidad cada dos meses.

La educación es muy valorada por los comuneros y comuneras, sin embargo, las instituciones educativas están deterioradas y muchas de ellas son inseguras. En este sentido, los comuneros esperan mejoras en la infraestructura.

Cuadro 15: Cobertura de servicio educativo en la CCNN de Alto Lagarto.

CENTRO EDUCATIVO	NÚMERO DE ALUMNOS	NÚMERO DE DOCENTES	NÚMERO DE AULAS
Jardín de niños Alto Lagarto	9	1 promotor(a)	2
IEB nivel primario N° 34517 Villa Progreso	103	1	1

Fuente: Elaborado por DRIS/Desarrollo Sustentable en base a datos de Escale.

Cuadro 16: Alumnos matriculados durante 2015 en el jardín de niños Alto Lagarto.

EDAD	HOMBRE	MUJER	SUBTOTAL
3 años	2	6	8
4 años	1	0	1
TOTAL	3	6	9

Fuente: Elaborado por DRIS/Desarrollo Rural Sustentable en base a datos de Escale.

Cuadro 17: Alumnos matriculados durante 2015 en la IEB nivel primario N° 34517 Villa Progreso.

SEXO	PRIMERO	SEGUNDO	TERCERO	CUARTO	QUINTO	SEXTO	SUB TOTAL
MUJER	1	4	2	0	1	1	9
HOMBRE	0	1	0	1	2	1	5
TOTAL	1	5	2	1	3	2	14

Fuente: Elaborado por DRIS/Desarrollo Rural Sustentable en base a datos de Escale.

Figura 11: Niños de de la CCNN de Alto Lagarto durante el recreo.



Fuente: Elaborado por DRIS / Desarrollo Rural Sustentable.

4.9. VIVIENDAS Y SERVICIOS BÁSICOS:

La Comunidad de Alto Lagarto es la única comunidad beneficiaria de la Reserva Comunal Yanesha que ni siquiera cuenta con agua entubada. Los pobladores captan agua de las quebradas cercanas, la misma que llevan a sus casas por medio de mangueras y habiendo instalado caños, en casi todos los casos. Lo apartado de la Comunidad, su difícil acceso y la poca población con la que cuenta no ha permitido que el Gobierno Regional de Pasco, entre otros, lleve acabo, por ejemplo los trabajos de cableado para el tendido eléctrico que han sido realizados en las demás comunidades Yanesha. De igual manera, la Empresa de Administración de Infraestructura Eléctrica SA (Adinelsa), que proporciona paneles solares a las demás comunidades Yanesha, tampoco habría estado interesada en ofrecer sus servicios en la Comunidad. No obstante, la Comunidad cuenta con luz por horas mediante una turbina hidroeléctrica que requiere de mantenimiento.

En lo que se refiere a los materiales que utilizan los comuneros para la construcción de sus viviendas, éstos indican que la mayoría usa materiales rústicos, como la madera, palos redondos y el bambú.

4.10. ACTIVIDADES ECONÓMICAS:

A. GANADERÍA:

Como indican datos proporcionados por la Junta Directiva de la Comunidad,

la CCNN de Alto Lagarto es una comunidad mayormente dedicada a la ganadería, como principal fuente de ingresos. Los comuneros se dedican mayormente a la crianza de ganado vacuno para carne. Un total de 200 hectáreas están destinadas al cultivo de pastos; la parcela más pequeña es de seis hectáreas y la más grande llega a cuarenta hectáreas.

En lo que se refiere a su venta, esta resulta bastante complicada, pues hay que trasladar el ganado arreándolo por trocha hasta Pozuzo, un proceso que toma un día y medio aproximadamente. Por este motivo, también, las gallinas que crían los comuneros son vendidas de manera interna en la Comunidad.

B. AGRICULTURA:

Como señala la Junta Directiva de la Comunidad, gran parte de la agricultura de la Comunidad está destinada al autoconsumo y son pocos los cultivos que generan ingresos, lo apartado de la Comunidad dificulta el traslado de los productos (cacao, plátano, yuca, maíz) que deben llevarse en mulas. Se estima que en la Comunidad hay un promedio de 50 hectáreas de maíz híbrido, 16 hectáreas de arroz, 6 hectáreas de cacao y diversos cultivos de autoconsumo como la yuca, pituca, el plátano, camote y maíz, entre otros.

Por otro lado, en lo que se refiere al total de parcelas en la Comunidad, aproximadamente existirían casi 30 parcelas. Como indican los comuneros, la selección del lugar en donde cultivan dependerá del tipo de cultivo que se va a sembrar y del tipo de suelo disponible; siempre se evitan las pendientes. Asimismo, agregan que, dependiendo del cultivo y del terreno, dejan descansar sus tierras de manera natural por un periodo de dos a tres años; se deja crecer el monte para luego volver a utilizar las tierras.

Cuadro 18: Calendario de siembra y cosecha de la CCNN de Alto Lagarto.

PRODUCTO	MES											
	E	F	M	A	M	J	J	A	S	O	N	D
Arroz		c	c						s	s		
Maíz			c	c				s	s			
Yuca	Todo el año											
Plátano				s	s							

Fuente: Elaborado en talleres participativos de planes de vida.

B. EMPLEO TEMPORAL:

Otra fuente de ingresos para los comuneros de Alto Lagarto son los empleos temporales fuera de la Comunidad, todos ellos dentro de la provincia de Oxapampa. Los comuneros indican que los hombres de la Comunidad pueden conseguir contratos de tres meses por los cuáles reciben alrededor de S/. 1 900 soles por todo el periodo de contratación.

V. EVALUACIÓN DE LA PROBLEMÁTICA ACTUAL:

SECTORES	PROBLEMAS	CAUSAS	EFFECTOS
ACTIVIDADES ECONÓMICAS	Falta vía de acceso a la Comunidad, no hay carretera desde el anexo Convento	Topografía accidentada	La Comunidad y sus pobladores están aislados
	Falta asistencia técnica para mejora de la productividad del ganado	Ninguna institución ha venido a la Comunidad para realizar talleres y capacitar a los pobladores	Muchas enfermedades en los animales, la tasa de mortalidad es muy alta
SALUD	Falta de posta de salud en la Comunidad y falta de personal de salud	-Poca población dentro de la Comunidad que no justifica el envío de personal de salud o el establecimiento de una posta de salud -Se estableció una posta de salud en el anexo colono de Alto Lagarto, en donde suelen atenderse los pobladores de la Comunidad	Los enfermos son trasladados a la posta de salud del anexo de Alto Lagarto, conocido también como Villa Progreso, que queda a dos o cinco horas de distancia, o al anexo Convento que también tiene una posta de salud en donde lamentablemente no hay personal de salud para atención permanente
SEGURIDAD ALIMENTARIA	Falta de capacitación en prácticas saludables de alimentación	-Falta de personal de salud -No hay interés por parte del Gobierno Local -La Comunidad se encuentra muy apartada, difícil acceso	-Los pobladores tienen una alimentación desordenada -Presencia de desnutrición crónica en los niños

SECTORES	PROBLEMAS	CAUSAS	EFFECTOS
EDUCACIÓN	<ul style="list-style-type: none"> -No tenemos buenos docentes bilingües -La educación es muy irregular y de poca calidad, pues los docentes vienen dos veces por semana y a veces se van quince días 	Los docentes son poco competentes, no están titulados y no tienen interés de permanecer enseñando en la Comunidad	<ul style="list-style-type: none"> -Algunos padres, con mejores ingresos, optan por matricular a sus hijos en mejores escuelas -Al no haber secundaria en la Comunidad, muchas familias deben migrar para educar a sus hijos -Hay un porcentaje alto de niños y jóvenes que no estudian porque no hay escuela secundaria y por la lejanía de algunas casas a la escuela primaria
MEDIO AMBIENTE	Las quebradas cercanas a la Comunidad se están secando	Mucha deforestación	Falta de agua para pastizales
	Alteración en las estaciones climáticas, empezó hace dos años	Contaminación	Se dan alteraciones en las etapas de siembra y cosecha
ORGANIZACIÓN COMUNAL	Falta de conciencia comunal entorno a la importancia de realizar una buena gestión en favor de la Comunidad	<ul style="list-style-type: none"> -Existe un gran desconocimiento sobre los estatutos comunales y sobre los beneficios de ser comunero, porque la Comunidad está conformada en gran parte por pobladores colonos -Los pobladores no asumen sus responsabilidades, no se preocupan 	-Falta de presencia comunal en las reuniones

SECTORES	PROBLEMAS	CAUSAS	EFFECTOS
VIVIENDA Y SERVICIOS BASICOS	-Falta de servicios básicos: agua, desagüe y luz	La poca población que existe en la Comunidad y lo difícil del acceso no justifica la inversión en servicios básicos: Adinelsa no ha ingresado con sus paneles solares, el Gobierno Local/ Provincial o Regional no ha invertido en agua entubada o cableado eléctrico	-Muchas enfermedades estomacales, por usar directamente el agua de las quebradas
CULTURA	Poca presencia de costumbres y tradiciones Yanesha en la Comunidad	Gran parte de la Comunidad está conformada por pobladores colonos, migrantes andinos que han llegado a establecerse trayendo sus propias costumbres y prácticas	Pérdida de las tradiciones Yanesha

VI. PLANIFICACIÓN DE ACTIVIDADES:

EJE TEMÁTICO	OBJETIVOS	ESTRATEGIAS	ACTORES INVOLUCRADOS	ACTIVIDADES A DESARROLLAR	FECHA DE IMPLEMENTACIÓN
MEDIO AMBIENTE	Conservación y uso sostenible de los bosques y de la Reserva Comunal Yanesha (RCY)	Convenio con el PNCBMCC y participación activa en la vigilancia comunal con Amarcy	-Amarcy -Sernanp -PNCBMCC -Serfor -Aliados estratégicos: DRIS, Gobierno Local de Palcazú, etc.	-Comités de vigilancia capacitados e implementados -Realización de patrullajes	2016 en adelante
	Manejo forestal con tecnologías de bajo impacto	Acompañamiento técnico de PNCBMCC, Amarcy y aliados estratégicos (Serfor, DRIS y Municipio)	-Amarcy -Sernanp -PNCBMCC -Serfor -Aliados estratégicos: DRIS, Gobierno Local de Palcazú, etc.	-Capacitación en gestión forestal y tecnologías de aprovechamiento forestal de bajo impacto -Plan de negocio para productos maderables - Capacitación en cadenas de valor y negocios sostenibles - Plantaciones forestales registradas y con plan de manejo adaptado al contexto de la Comunidad	2016 en adelante
	Apoyar a la administración de Amarcy bajo un enfoque de cogestión	Acompañamiento y apoyo a la gestión de Amarcy	-Amarcy -Sernanp -PNCBMCC -DRIS	-Líderes de la comunidad capacitados en temas de cogestión de reservas comunales	2016 en adelante

EJE TEMÁTICO	OBJETIVOS	ESTRATEGIAS	ACTORES INVOLUCRADOS	ACTIVIDADES A DESARROLLAR	FECHA DE IMPLEMENTACIÓN
MEDIO AMBIENTE	Mantener los caudales de cada quebrada mediante un régimen hídrico	Conservar las cabeceras de las quebradas	<ul style="list-style-type: none"> -Amarcy -JRCY -PNCBMCC -Gobierno Local de Palcazú -Devida 	<p>-Con ayuda de Amarcy y la JRCY solicitar asesoría a la Gerencia de Medio Ambiente del Gobierno Local de Palcazú</p> <p>-En el marco del acuerdo tripartito (PNCBMCC- Amarcy-CCNN de Alto Lagarto), aprovechar capital semilla para priorizar actividades de adaptación al cambio climático, vinculada con gestión de recursos hídricos, que son competencia del Programa</p>	2017 en adelante
	Adaptar los ciclos de producción de cultivos al cambio climático	Elaborar un plan de capacitación en producción de cultivos con adaptación al cambio climático	<ul style="list-style-type: none"> -Gobierno Local de Palcazú -ONG locales -PNCBMCC -Miman 	<p>-Considerando que la capacidad de uso de suelo de la Comunidad es en un 70% forestal, solicitar ayuda a Gobierno Local de Palcazú y PNCBMCC para implementación de sistemas agroforestales, aprovechando cultivo de cacao</p> <p>-En el caso de las familias ganaderas, se pueden implementar sistemas agrosilvopastoriles</p>	2017 en adelante

EJE TEMÁTICO	OBJETIVOS	ESTRATEGIAS	ACTORES INVOLUCRADOS	ACTIVIDADES A DESARROLLAR	FECHA DE IMPLEMENTACIÓN
ACTIVIDADES ECONÓMICAS	Incrementar la producción de cacao en la Comunidad	Plan de capacitación en manejo de cacao agroecológico	-Amarcy -DRIS -Desco	-Con apoyo de Amarcy solicitar ayuda técnica a ONG locales que trabajan temas productivos entorno a cultivo de cacao: DRIS y Desco -Solicitar asesoría a proyecto de Mejoramiento de las capacidades técnicas productivas del cultivo de cacao en los centros poblados de Alto Palcazú, Iscozacín, Siete de Junio, Mayro y San Cristobal del distrito de Palcazú, financiado por Devida y ejecutado por el Gobierno Local de Palcazú	2016 en adelante
ACTIVIDADES ECONÓMICAS	Mejoramiento de productividad de ganado vacuno	Capacitaciones y asistencia técnica para mejoramiento genético en la crianza de ganado vacuno para producción de carne	-Minagri -Senasa -Gobierno Local de Palcazú -Gobierno Regional de Pasco -Jefe comunal y directiva local -Familias ganaderas	-Con ayuda de Amarcy articularse a proyecto ganadero del Gobierno Regional que apoya a los 7 distritos de la provincia de Oxapampa y es ejecutado por la Agencia Agraria: Mejoramiento de las capacidades con innovación tecnológica para el fortalecimiento de las cadenas productivas de leche y carne de ganado vacuno -Solicitar apoyo a oficina de Minagri en Iscozacín, facilitar articulación con proyectos	2016 en adelante

EJE TEMÁTICO	OBJETIVOS	ESTRATEGIAS	ACTORES INVOLUCRADOS	ACTIVIDADES	FECHAS
SALUD	Implementación de un botiquín comunal	Capacitación a promotor de salud de la Comunidad e implementación de botiquín con medicinas básicas	-Posta de salud Fátima Patel -Amarcy -Comunidad - Junta Directiva	-Organizarse con apoyo de Amarcy y solicitar a posta de salud Fátima Patel apoyo con la capacitación del promotor de salud de la Comunidad y el envío de medicamentos básicos (suero antiofídico, antiinflamatorios, analgésicos, antialérgicos, para las infecciones, antibacterianos, antifúngicos, etc.)	A partir de 2017
SEGURIDAD ALIMENTARIA	Lograr una alimentación saludable para los pobladores de la Comunidad	Capacitación en prácticas de alimentación saludable	-Posta de salud Fátima Patel -Microred Iscozacín -Amarcy-JRCY -UGEL	-Organizar a Apafa para que solicite capacitaciones o talleres en alimentación saludable a posta de salud Fátima Pretel, para las madres de la Comunidad -Coordinar talleres de prácticas saludables con la escuela	Desde 2017
EDUCACIÓN	Tener una educación de calidad	Gestiones ante la UGEL	-Minedu -UGEL	Hacer documentos, cartas, reclamos ante la UGEL para poder mejorar la calidad de profesores que llegan a enseñar a la Comunidad	Desde 2017
ORGANIZACIÓN COMUNAL	Fortalecer la conciencia comunal	Talleres sobre liderazgo y gestión comunal	-Junta Directiva -Amarcy -JRCY -Feconaya	-Solicitar a Amarcy capacitaciones en fortalecimiento de la gestión comunal -Establecer prácticas que permitan reforzar o dar a conocer los Estatutos de la Comunidad: leer el Estatuto en cada reunión	Desde 2017
VIVIENDA	Realizar gestiones para hacer viable llegada de paneles solares a la Comunidad	Incidencia con Gobierno Local de Palcazú para instalación de paneles solares en la Comunidad	-Amarcy -JRCY -Feconaya -Gobierno Local de Palcazú -Empresa Adinelsa -Junta Directiva	-Organizarse con el apoyo de Amarcy y conseguir apoyo de Feconaya y Gobierno Local de Palcazú para instalación de paneles solares en la Comunidad. De no ser posible alquiler de paneles mediante Adinelsa, evaluar posibilidades para que pobladores adquieran sus propios paneles o los reciban en calidad de donación	Desde 2017

Homenaje a Adilio Fernández Coz (1961-2016)



Un día 4 de junio de 1961 nació en el seno de una familia indígena, de la etnia Yanesha, Adilio Fernández Coz. Adilio fue un niño visionario con un gran espíritu conciliador que luego se convertiría en el eterno defensor de los pueblos indígenas, del respeto por sus costumbres ancestrales y de la protección de sus territorios.

Elegido por su etnia debido a su capacidad concertadora para luchar por la conservación de los bosques amazónicos, así como por el cuidado y el buen uso de los recursos naturales, Adilio Fernández Coz brindó 30 años de su vida a esta noble y esforzada tarea. Por su liderazgo se desempeñó durante siete años como presidente del Ejecutor del Contrato de Administración (ECA) de la Reserva Comunal Yanesha (RCY): la Asociación para la Conservación y Manejo de la Reserva Comunal Yanesha (Amarcy).

Más allá de su compromiso ambiental invaluable, Adilio Fernández Coz fue un gran amigo del Sernanp y uno de los fundadores de la Asociación Nacional de Ejecutores de Contratos de Administración de Reservas Comunales del Perú (Anecap). Don Adilio fue un líder indígena que trabajó de manera incansable para impulsar el fortalecimiento de un modelo de cogestión, a través de la alianza entre las comunidades indígenas y el Estado peruano. Por su entrega en la búsqueda del diálogo y consensos fue elegido como presidente de la Anecap, cargo que desempeñó del 2007 al 2009, siendo reelegido en 2016.

Gracias a esta alianza hoy existen diez reservas comunales y nueve ECA, representados por la Anecap, en donde don Adilio con su trabajo como presidente logró que casi 200 comunidades nativas se conviertan en aliados de las áreas naturales protegidas.

Adilio Fernández Coz, será recordado eternamente por su gran espíritu de

diálogo, una virtud que destacaremos siempre como parte de su legado, el mismo que nos inspirará a continuar sus acciones en favor del manejo, la conservación y la defensa de los recursos de la Amazonía peruana.

Sus compañeros de Amarcy, Sernanp, DRIS y de todas las comunidades y anexos socios de Amarcy lamentan esta importante pérdida y hacen llegar sus condolencias a los familiares y amigos, rinden un homenaje a su entereza, perseverancia y eterno compromiso con el cuidado de los bosques y la búsqueda del bienestar de nuestros hermanos indígenas.

VI. BIBLIOGRAFÍA:

1. CARE (Central Asháninka del Valle del Río Ene, PE) (2011). Kametsa asaíke. El vivir bien de los asháninka del río Ene (en línea). Consultado 15 agosto 2015. Disponible en <http://www.bmu-cbc.org.pe/admin/assets/uploads/files/18328-OD-09.pdf>
2. Espinosa, O .(2014). Los planes de vida y la política indígena en la Amazonía peruana. *Anthropológica* (N.º 32, 87-113).
3. Sernanp (Servicio Nacional de Áreas Naturales Protegidas por el Estado, PE). 2012. Diagnóstico del proceso de elaboración del plan maestro 2011-2016 de la Reserva Comunal Yanasha. 112 p.
4. Inrena (Instituto Nacional de Recursos Naturales, PE); CIMA (Centro de Conservación, Investigación y Manejo de Áreas Naturales, PE); The Field Museum, US; GTZ (Deutsche Gesellschaft für Technische Zusammenarbeit, PE). 2008a. ¿Cómo determinar las características socioeconómicas y culturales del área de conservación? EL MUF. Consultado 15 agosto 2015. Disponible en http://www.pdrs.org.pe/img_upload_pdrs/36c22b17acbae902af95f805cbae1ec5/FASCICULO_4.pdf
5. Terra Nuova (PE) (2007). Plan de vida en comunidades indígenas de la Amazonía. Cartilla para el diagnóstico y la planificación participativa (en línea). Consultado 15 agosto 2015. Disponible en <http://www.servindi.org/pdf/PLAN%20DE%20VIDA.pdf>

6. Van Dam, C. (2014). Abordajes metodológicos para la elaboración de los planes de vida y la gobernanza territorial indígena. Documento borrador. 15 p.
7. Daigneault, AL. 2009. An Ethnolinguistic Study of the Yanesha' (Amuesha) Language and Speech Community in Peru's Andean Amazon, and the Traditional Role of Ponapnora, a Female Rite of Passage. Tesis Mag. Sc. Montreal, CA, Universidad de Montreal. 117 p.

